



PREFEITURA MUNICIPAL DE JOSENÓPOLIS

ESTADO DE MINAS GERAIS

Rua Santos Pestana, s/n - centro – CEP: 39.575-000 – Josenópolis.

www.josenopolis.mg.gov.br Tel. (38) 9.9738-2770

EDITAL 036/2022

PROCESSO LICITATÓRIO Nº 062/2022 PREGÃO PRESENCIAL Nº 028/2022

OBJETO:

Contratação de empresa especializada para execução de serviços de reforma da escola municipal Teodorico Fidelis Pereira no distrito de Vila Nova no Município de Josenópolis MG.

- **APRESENTAÇÃO PARA CREDENCIAMENTO DOS LICITANTES:** Dia 28/10/2022 AS 08:00 (Oito Horas).
- **ABERTURA DA SESSÃO OFICIAL DO PREGÃO PRESENCIAL:** Dia 28/10/2022 AS 08:20 (Oito Horas e vinte minutos).
- **LOCAL PARA REALIZAÇÃO DO PREGÃO:** Sala de Licitações da Prefeitura situada na Rua Santos Pestana, s/n, Centro, Josenópolis/MG.
- Não havendo expediente na data supracitada, a data limite para recebimento das propostas de preço e a abertura da sessão estarão prorrogadas para o primeiro dia útil subsequente, no mesmo horário
- **CONSULTAS AO EDITAL:** Na sala de licitações das 07:00 (sete horas) às 12:00 (doze horas) e 14:00 (quatorze horas) às 17:00 (dezesete horas) de segunda à sexta-feira, na Rua Santos Pestana, s/n, Centro, Josenópolis/MG

ESCLARECIMENTOS: Na sala de licitações das 07:00 (sete horas) às 12:00 (doze horas) e 14:00 (quatorze horas) às 17:00 (dezesete horas) de segunda à sexta-feira, na Rua Santos Pestana, s/n, Centro, Josenópolis/MG.

Pelo E-mail: licita.josenopolis@gmail.com ou Telefone: (38) 9.9756-7010 ou Secretaria de Obras (38) 9.9849-2592



PREFEITURA MUNICIPAL DE JOSENÓPOLIS

ESTADO DE MINAS GERAIS

Rua Santos Pestana, s/n - centro – CEP: 39.575-000 – Josenópolis.

www.josenopolis.mg.gov.br Tel. (38) 9.9738-2770

EDITAL 036/2022

PROCESSO LICITATÓRIO Nº 062/2022

PREGÃO PRESENCIAL Nº 028/2022

PREÂMBULO

O Município de Josenópolis-MG, sede na Rua Santos Pestana, s/n, Centro, Josenópolis/MG, CNPJ 01.612.503/0001-80, isento de inscrição estadual, através de sua Pregoeira Oficial, nomeada pela Portaria nº 039/2021, publicada em 13/12/2021, da Prefeitura Municipal de Josenópolis/MG, torna pública a abertura do **PROCEDIMENTO LICITATÓRIO Nº 062/2022, MODALIDADE PREGÃO PRESENCIAL Nº 028/2022**, tendo como critério de julgamento o **TIPO MENOR PREÇO GLOBAL POR LOTE**, regido pela Lei Federal n.º 10.520/02, de 17/7/2002, Lei Federal nº 8.666/93, de 21/06/93, e alterações posteriores, LC nº 123/06, LC nº 147/14, LC nº 155/16 e demais condições fixadas neste instrumento convocatório. O qual se encontra à disposição dos interessados para exame na sede da Prefeitura Municipal de Josenópolis/MG, na Rua Santos Pestana, s/n, Centro, Josenópolis/MG, no setor de Licitações desta Prefeitura.

Os trabalhos serão conduzidos pela funcionária da Prefeitura Municipal de Josenópolis, Jessica Francielle Pires Vieira, designada Pregoeira e integrará a Equipe de Apoio as servidoras Tamiris Ferreira de Andrade e Audi Macia Silva, Portaria nº 039/2021, publicada em 13/12/2021.

- **APRESENTAÇÃO PARA CREDENCIAMENTO DOS LICITANTES: Dia 28/10/2022, ÀS 08:00 (oito horas)**
- **ABERTURA DA SESSÃO OFICIAL DO PREGÃO PRESENCIAL: Dia 28/10/2022 ÀS 08:20 (oito horas e vinte minutos).**
- Não havendo expediente na data supracitada, a data limite para recebimento das propostas de preço e a abertura da sessão estarão prorrogadas para o primeiro dia útil subsequente, no mesmo horário

I – OBJETO

Contratação de empresa especializada para execução de serviços de reforma da escola municipal Teodorico Fidelis Pereira no distrito de Vila Nova no Município de Josenópolis MG.

II – ÁREA SOLICITANTE

Secretaria de Educação.

III – CONSULTAS AO EDITAL E ESCLARECIMENTOS

1 - Cópia deste instrumento convocatório estará disponível, podendo ser obtida pelos interessados: Na sala de licitações das 07:00 (sete horas) às 12:00 (doze horas) e 14:00 (quatorze horas) às 17:00 (dezessete horas) de segunda à sexta-feira, na Rua Santos Pestana, s/n, Centro, Josenópolis/MG e permanecerá afixada no quadro de avisos localizado no *hall* da Prefeitura Municipal de Josenópolis-MG.

2 - Os esclarecimentos serão efetuados pelo Pregoeira através de telefone, e-mail licita.josenopolis@gmail.com ou diretamente na Prefeitura Municipal. Telefone: (38) 9.9756-7010 ou Secretaria de Obras (38) 9.9849-2592.



PREFEITURA MUNICIPAL DE JOSENÓPOLIS

ESTADO DE MINAS GERAIS

Rua Santos Pestana, s/n - centro – CEP: 39.575-000 – Josenópolis.

www.josenopolis.mg.gov.br Tel. (38) 9.9738-2770

IV - CONDIÇÕES DE PARTICIPAÇÃO

1 - Poderão participar desta licitação pessoas jurídicas do ramo pertinente ao objeto licitado, que atendam às condições de habilitação estabelecidas no Título VI deste instrumento convocatório.

1.1 - Participarão da Sessão Oficial do Pregão Presencial os representantes efetivamente credenciados.

2 - Não poderá participar da presente licitação, a empresa:

2.1 - suspensão ou impedida de licitar ou contratar com a Administração, ou declarada inidônea para licitar ou contratar com a Administração;

2.2 - em consórcio;

2.3 - com falência declarada, em liquidação judicial ou extrajudicial.

3 - A observância das vedações do item anterior é de inteira responsabilidade do licitante que, pelo descumprimento, sujeita-se às penalidades cabíveis.

4 - Alegações posteriores relacionadas com o desconhecimento do objeto licitado não serão consideradas para reclamações futuras, ou de forma a desobrigar a sua execução.

V – CREDENCIAMENTO

1 - Os representantes dos licitantes deverão se apresentar para credenciamento junto ao Pregoeira, no horário estipulado às fls. 01 deste edital, devidamente munidos de: carteira de identidade ou documento legal equivalente, documento que o credencie a participar deste certame (modelo do anexo II) ou procuração por instrumento público ou particular, através da qual lhe seja atribuído poderes para apresentar proposta, formular lances e praticar todos os atos em direito admitidos e pertinentes ao certame, em nome do licitante, **CONTRATO SOCIAL E DOCUMENTO IDENTIFICAÇÃO SÓCIO ADMINISTRADOR.**

2 - O sócio, proprietário ou dirigente da empresa licitante deverá apresentar carteira de identidade ou documento legal equivalente e o respectivo Estatuto ou Contrato Social atualizado.

3 - O licitante ou seu representante deverá apresentar declaração de que cumpre plenamente os requisitos de habilitação, a teor do art. 4º, inciso VII, da Lei Federal nº 10.520, de 17.07.2002.

4 - O documento de credenciamento poderá obedecer ao modelo do Anexo III e, se não o fizer, deverão ser apresentados com todos os dados informativos contidos no modelo.

5 - O credenciamento do licitante ou de seu representante legal junto ao Pregoeira implica a responsabilidade legal pelos atos praticados e a presunção de sua capacidade legal para realização das transações inerentes ao Pregão Presencial.

6 - Será admitido apenas 01 (um) representante para cada licitante credenciada.

7 - Apresentar prova de inscrição no Cadastro Nacional de Pessoa Jurídica (CNPJ).

8 - Os Licitantes que desejarem os benefícios da Lei 123/2006, deverão apresentar declaração de enquadramento na condição de Micro-Empresa ou Empresa de Pequeno Porte, conforme modelo do Anexo VI, ou Certidão Simplificada expedida



PREFEITURA MUNICIPAL DE JOSENÓPOLIS

ESTADO DE MINAS GERAIS

Rua Santos Pestana, s/n - centro – CEP: 39.575-000 – Josenópolis.

www.josenopolis.mg.gov.br Tel. (38) 9.9738-2770

pela Junta Comercial do estado sede, preferencialmente, com expedição nos últimos 60 (sessenta dias).

9 - Somente as Licitantes que atenderem aos requisitos do item 1 e 2 deste credenciamento, terão poderes para formular verbalmente, na sessão, novas propostas e lances de preços, manifestar após a declaração do vencedor, imediata e motivadamente, a intenção de recorrer contra decisões da Pregoeira, assinar a ata onde estará registrado o valor final decorrente dos lances e praticar todos os demais atos inerentes ao certame em nome da Proponente. A Licitante que se retirar antes do término da sessão considerar-se-á que tenha renunciado ao direito de oferecer lances, recorrer dos atos da Pregoeira e renunciado o direito de interpor recurso.

10 – Após o horário estipulado para credenciamento, não mais será admitida à participação de outras Proponentes.

VI - APRESENTAÇÃO DA PROPOSTA COMERCIAL E DOCUMENTAÇÃO DE HABILITAÇÃO.

1 -Os documentos de Habilitação e a Proposta Comercial deverão ser entregues ao Pregoeira na abertura da sessão pública deste certame, em envelopes distintos, colados e indevassáveis, contendo em sua parte externa, as seguintes informações:

**A PREGOEIRA DA PREFEITURA MUNICIPAL DE JOSENÓPOLIS/MG.
PROCESSO LICITATÓRIO Nº 062/2022
PREGÃO PRESENCIAL Nº 028/2022
“DOCUMENTAÇÃO DE HABILITAÇÃO”**

RAZÃO SOCIAL E ENDEREÇO DO LICITANTE

**A PREGOEIRA DA PREFEITURA MUNICIPAL DE JOSENÓPOLIS/MG.
PROCESSO LICITATÓRIO Nº 062/2022
PREGÃO PRESENCIAL Nº 028/2022
“PROPOSTA COMERCIAL”**

RAZÃO SOCIAL E ENDEREÇO DO LICITANTE

VII – DADOCUMENTAÇÃO DE HABILITAÇÃO

1. Os licitantes deverão apresentar a seguinte documentação relativa à Habilitação Jurídica e à Regularidade Fiscal e trabalhista, nas condições seguintes:

2. As licitantes deverão apresentar os documentos abaixo relacionados, em cópia reprográfica, com vigência plena até a data fixada para abertura dos envelopes “Documentação”:

7.1– Habilitação Jurídica:

7.1.1 - cédula de identidade do Sócio administrador;

7.1.2 - registro comercial, no caso de empresa individual;

7.1.3- ato constitutivo, estatuto ou contrato social em vigor, devidamente registrado, em se tratando de sociedades comerciais, e, no caso de sociedades por ações, acompanhado de documentos de eleição de seus administradores;



PREFEITURA MUNICIPAL DE JOSENÓPOLIS

ESTADO DE MINAS GERAIS

Rua Santos Pestana, s/n - centro – CEP: 39.575-000 – Josenópolis.

www.josenopolis.mg.gov.br Tel. (38) 9.9738-2770

7.1.4- inscrição do ato constitutivo, no caso de sociedades civis, acompanhada de prova de diretoria em exercício;

7.1.5 decreto de autorização, em se tratando de empresa ou sociedade estrangeira em funcionamento no País, e ato de registro ou autorização para funcionamento expedido pelo órgão competente, quando a atividade assim o exigir.

7.1.6 – Declaração (**ANEXO V**) de que cumpre o que disposto no inciso XXXIII, do art. 7º da Constituição da República.

7.2– Regularidade Fiscal

7.2.1 - prova de inscrição Cadastro Nacional de Pessoa Jurídica (**CNPJ**);

7.2.2- prova de inscrição no cadastro de contribuintes estadual ou municipal, se houver, relativo ao domicílio ou sede do licitante, pertinente ao seu ramo de atividade e compatível com o objeto contratual;

7.2.3- prova de regularidade para com a **Fazenda Federal, Estadual e Municipal** do domicílio ou sede do licitante, ou outra equivalente, na forma da Lei;

7.2.4 - prova de regularidade relativa ao Fundo de Garantia por Tempo de Serviço (**FGTS**), demonstrando situação regular no cumprimento dos encargos sociais instituídos por Lei.

7.2.5 - Certidão Negativa de Débito – CND, para com o Instituto Nacional de Seguridade Social – **INSS**.

7.2.5.1 - A prova de regularidade com a Fazenda Federal e prova de regularidade para com o Sistema de Seguridade Social (INSS), poderão ser substituídas pela Certidão Unificada expedida conjuntamente pela Secretaria de Receita Federal do Brasil (RFB) e pela Procuradoria Geral da Fazenda Nacional (PGFN) com vigência a partir de 03/11/2014.

7.2.6- Prova de inexistência de débitos inadimplidos perante a Justiça do Trabalho, mediante a apresentação de certidão negativa, nos termos do Título VII-A da Consolidação das Leis do Trabalho, aprovada pelo Decreto-Lei nº 5.452, de 1º de maio de 1943. (Lei 12.440/2011). (**CNDT**).

7.2.7 - Será admitida não apenas a certidão de quitação (certidão negativa) como também certidão positiva com efeitos de negativa.

7.3 – Da Qualificação Econômico-Financeira

Balanco Patrimonial correspondente ao último exercício social encerrado (2021), na forma a seguir:

7.3.1 - Tratando-se de Sociedade Anônima, publicação em Diário Oficial ou jornal de grande circulação, acompanhado das respectivas demonstrações de Contas de Resultados.

7.3.2 - No caso de Sociedades Civis, cópia do Balanço e Demonstrações Contábeis, extraídos do Livro Diário Geral devidamente registrado no Cartório de Registro de Títulos e Documentos, apresentados na forma da legislação civil competente (cópias dos Termos de Abertura e encerramento; do Balanço patrimonial e das demonstrações).

7.3.3 - Os demais tipos societários (micro-empresas, empresas de pequeno porte, sociedades limitadas, firma ou empresa individual, independentemente da forma de tributação para efeitos o Imposto de Renda etc.), deverão apresentar cópias do Balanço Patrimonial e demais demonstrações contábeis extraídos do Livro Diário Geral devidamente registrado na Junta Comercial do Estado (cópias dos Termos de Abertura e encerramento; do Balanço patrimonial e das demonstrações contábeis), reservando-se ao pregoeiro direito de exigir a apresentação do Livro Diário para verificação de valores.



PREFEITURA MUNICIPAL DE JOSENÓPOLIS

ESTADO DE MINAS GERAIS

Rua Santos Pestana, s/n - centro – CEP: 39.575-000 – Josenópolis.

www.josenopolis.mg.gov.br Tel. (38) 9.9738-2770

7.3.4 - A comprovação da boa situação financeira do concorrente será avaliada pelos índices de Liquidez Geral (LG), Liquidez Corrente (LC), Solvência Geral (SG) e Índice de Composição de Capitais, resultantes da Análise Contábil-financeira.

7.3.4.1 - Comprovação da boa situação financeira da licitante através de Índices de Liquidez Geral (LG), Solvência Geral (SG) e Liquidez Corrente (LC), resultantes da aplicação das seguintes fórmulas:

Ativo Circulante + Realizável à Longo Prazo

$$LG = \frac{\text{Ativo Circulante + Realizável à Longo Prazo}}{\text{Passivo Circulante + Exigível à Longo Prazo}}$$

Ativo Total

$$SG = \frac{\text{Ativo Total}}{\text{Passivo Circulante + Exigível à Longo Prazo}}$$

Ativo Circulante

$$LC = \frac{\text{Ativo Circulante}}{\text{Passivo Circulante}}$$

7.3.4.2 - Comprovação do subitem anterior deverá se dá através de declaração devidamente assinada por profissional credenciado (Contador ou Técnico em Contabilidade), onde deverá constar as fórmulas já citadas com os respectivos valores, sendo que estes deverão ser baseados no Balanço Patrimonial e Demonstrações Contábeis ou Declaração de Lucro Presumido do último exercício (2021),

7.3.4.3 - Será considerada apta financeiramente a empresa que atingir os índices mínimos =1,0, referente aos índices de Liquidez Geral (LG), Liquidez Corrente (LC), Índice de Composição de Capitais. Quanto à Solvência Geral (SG) deverá ser igual ou maior que 1,0. A licitante que apresentar índice inferior ao parâmetro mínimo exigido para Composição de Capitais deverá comprovar o capital social constante do Balanço Patrimonial apresentado, correspondente a pelo menos 10% (dez por cento) do valor total estimado da contratação.

7.3.5 - Certidão negativa de falência ou concordata expedida pelo Cartório Distribuidor da sede da pessoa jurídica ou de execução patrimonial com data não anterior a **90 (noventa) dias** contados da data prevista para entrega dos envelopes.

7.3.6 - PARA AS EMPRESAS ABERTAS NO ANO/EXERCÍCIO DE 2022 E QUE AINDA NÃO TEM BALANÇO PATRIMONIAL É INDISPENSÁVEL A APRESENTAÇÃO DE BALANÇO DE ABERTURA E ÍNDICES CONTÁBEIS SOB PENA DE INABILITAÇÃO.

OBSERVAÇÃO:

Serão aceitos como na forma da lei o Balanço Patrimonial e demonstrações contábeis assim apresentados:

1) Sociedades regidas pela Lei nº 6.404/76 (Sociedade Anônima): publicados em Diário Oficial ou em jornal de grande circulação.

2) Sociedades empresárias, não empresárias e sociedades sujeitas ao regime estabelecido na Lei das Microempresas e das Empresas de Pequeno Porte (SIMPLES NACIONAL): fotocópia do livro Diário, inclusive com os Termos de Abertura e de Encerramento, na Junta Comercial da sede ou domicílio do fornecedor ou em outro órgão equivalente, ou fotocópia do Balanço e das Demonstrações Contábeis, devidamente registradas na Junta Comercial da sede ou domicílio do fornecedor, ou em outro órgão equivalente;



PREFEITURA MUNICIPAL DE JOSENÓPOLIS

ESTADO DE MINAS GERAIS

Rua Santos Pestana, s/n - centro – CEP: 39.575-000 – Josenópolis.

www.josenopolis.mg.gov.br Tel. (38) 9.9738-2770

3) no caso de pequenas empresas optantes pelo Regime Especial Unificado de Arrecadação de Tributos e Contribuições devidos pelas Microempresas e Empresas de Pequeno Porte – Simples Nacional, o balanço patrimonial poderá ser substituído pela Declaração de Imposto de Renda da Pessoa Jurídica do último Exercício, exigível na forma da lei;

4) sociedade criada no exercício em curso: fotocópia do Balanço de Abertura, devidamente registrado ou autenticado na Junta Comercial da sede ou domicílio do fornecedor, ou em outro órgão equivalente;

Os documentos que não sejam provenientes de Internet deverão ser apresentados contendo assinatura do representante legal da empresa licitante e do seu contador ou mediante publicação no Órgão de Imprensa Oficial, devendo, neste caso, permitir a identificação do veículo e a data de sua publicação. A indicação do nome do contador e do número do seu registro no Conselho Regional de Contabilidade – CRC – são indispensáveis.

O Balanço Patrimonial e demonstrações apresentadas para fins de habilitação após o **último dia útil do mês de maio do corrente ano será obrigatoriamente o do exercício imediatamente anterior.**

No caso de certidão de recuperação judicial positiva, a licitante deverá, juntamente com a certidão, sob pena de inabilitação, apresentar comprovação de que o plano de recuperação expressamente prevê a participação da empresa em contratações públicas, bem como que referido plano foi homologado judicialmente.

7.4 – QUALIFICAÇÃO TÉCNICA:

7.4.1 - Certificado de registro cadastral (CRC) vigente, na classe de Empreiteira de Obra (EP) feito com no mínimo 48:00 horas de antecedência a abertura da sessão;

7.4.2 - Prova de inscrição e regularidade da licitante junto ao CREA ou CAU de sua sede;

7.4.3 - Prova de possuir em seu quadro de funcionários, na data prevista para entrega da proposta, profissional(is) de nível superior, detentor(es) de atestado(s) de responsabilidade técnica emitido por pessoas jurídicas de direito público ou privado, acompanhado(s) da respectiva certidão de acervo técnico, comprovando a execução de obras assemelhadas às que serão licitadas.

7.4.4 - Caso o responsável técnico seja Sócio da empresa, a comprovação do vínculo será feita através da apresentação do contrato social da mesma.

OBS:

1) Cada certidão de acervo técnico - CAT deverá referir-se às atividades técnicas que façam parte das atribuições legais do profissional detentor do atestado;

2) O detentor do acervo técnico deverá ser diretor, ou sócio, ou responsável técnico, ou empregado, ou profissional vinculado ao quadro permanente da empresa licitante.

Exige-se a comprovação do vínculo, que poderá ser comprovado através da apresentação de contrato de prestação de serviços, apresentação da carteira profissional acompanhada das últimas três Gfips ou contrato social em caso de sócio.

OBS - Somente serão aceitos atestados de capacitação técnico-profissional que atenda às formalidades expressas nos §§ 1º e 3º do artigo 30, da Lei 8.666, de 21 de junho de 1993.



PREFEITURA MUNICIPAL DE JOSENÓPOLIS

ESTADO DE MINAS GERAIS

Rua Santos Pestana, s/n - centro – CEP: 39.575-000 – Josenópolis.

www.josenopolis.mg.gov.br Tel. (38) 9.9738-2770

7.4.7 - Os documentos que não tragam em seu bojo a data de validade serão considerados válidos pelo prazo de 60 (Sessenta) dias, exceto Atestados de Capacidade técnica e Acervos de RT.

7.4.8 - Serão admitidas fotocópias sem autenticação cartorial dos documentos exigidos neste edital.

7.4.9 - Os documentos mencionados acima não poderão ser substituídos por qualquer tipo de protocolo.

7.4.10 - uma vez incluído no processo licitatório, nenhum documento será devolvido, salvo se original a ser substituída por cópia reprográfica autenticada ou tratar-se dos envelopes de licitantes desqualificadas.

7.4.11 - Após a fase de habilitação, não cabe desistência de proposta, salvo por motivo justo decorrente de fato superveniente e aceito pela Comissão.

7.4.12 - Para efeito do item (7.8) considera-se vencida a fase de habilitação com a divulgação de seu resultado.

7.4.13 - Toda documentação solicitada deverá ser compatível com o CNPJ apresentado, não sendo permitido mesclagem de documentos.

VIII – DA PROPOSTA DE PREÇOS

1 – A proposta deverá ser apresentada em uma via, datilografada, ou em letra de forma, ou em letra cursiva, ou processada em computador; com identificação da empresa/proponente e assinada pelo seu representante legal, devidamente identificado e qualificado, dela constando obrigatoriamente:

1.1- Indicação completa do objeto ofertado, com as especificações constantes do Anexo I, sob pena de desclassificação.

1.2 – Indicação do preço unitário do item expresso em numeral, sendo que o valor total/global dos itens será também expresso em numeral e se possível por extenso;

1.3 – Indicação do prazo de validade da proposta, que deverá ser de, no mínimo, 60 (Sessenta) dias, a contar da data de apresentação da mesma;

1.4 – A empresa deverá apresentar sua proposta no Anexo I deste instrumento, ou utilizar modelo próprio, desde que contenha a mesma forma e todas as informações previstas no referido Anexo.

1.5 - O demonstrativo do BDI (Anexo VII) deverá vir no envelope de proposta de preços devidamente calculado de acordo os valores da proposta, sob pena de desclassificação.

1.6 - O Cronograma Físico-Financeiro (Anexo VIII) deverá vir no envelope de proposta de preços devidamente calculado de acordo os valores da proposta, sob pena de desclassificação.

2 – Os preços deverão ser expressos em numeral e em moeda corrente do país.

3 - A apresentação da proposta por parte da Licitante significa pleno conhecimento e integral concordância com as Cláusulas e condições desta Licitação e total sujeição à legislação pertinente

4 - As propostas encaminhadas via correio deverão ser postadas através de aviso de recebimento (AR), sendo este o comprovante da entrega.

5 - Não serão aceitas propostas via fax ou e-mail, ou entregue pessoalmente sem protocolo, ficando automaticamente excluídas da apreciação.



PREFEITURA MUNICIPAL DE JOSENÓPOLIS

ESTADO DE MINAS GERAIS

Rua Santos Pestana, s/n - centro – CEP: 39.575-000 – Josenópolis.

www.josenopolis.mg.gov.br Tel. (38) 9.9738-2770

IX – PROCEDIMENTOS DA SESSÃO DO PREGÃO

1 - Após o encerramento do credenciamento e identificação dos representantes das empresas licitantes, a pregoeira declarará aberta a sessão do Pregão, oportunidade em que não mais se aceitará novos licitantes, dando-se início ao recebimento dos envelopes contendo a Proposta Comercial e os Documentos de Habilitação, exclusivamente dos participantes devidamente credenciados.

2 - CLASSIFICAÇÃO DAS PROPOSTAS COMERCIAIS

2.1 - Abertos os envelopes de Propostas Comerciais, estas serão analisadas verificando-se o atendimento a todas as especificações e condições estabelecidas neste Edital e em seus Anexos, sendo imediatamente desclassificadas aquelas que estiverem em desacordo.

2.2 - A pregoeira classificará a proposta de menor preço e aquelas que tenham valores sucessivos e superiores em até 10% (dez por cento) à proposta de menor preço, para que seus autores participem dos lances verbais.

2.3 - Se não houver no mínimo 3 (três) propostas comerciais nas condições definidas no subitem anterior, a pregoeira classificará as melhores propostas subseqüentes, até o máximo de 3 (três), para que seus autores participem dos lances verbais, quaisquer que sejam os preços oferecidos nas propostas apresentadas.

2.4 - Será desclassificada a proposta que:

2.4.1 - não se refira à integralidade do item cotado;

2.4.2 - apresente preços simbólicos, irrisórios ou de valor zero, incompatíveis com os preços de mercado, superestimados ou manifestamente inexequíveis, assim considerados nos termos do disposto no § 3º do art. 44 e inciso I do art. 43, da Lei Federal nº 8.666/93;

2.4.3 - não cumpra prazos e demais exigências estabelecidas em diligências ou no edital.

2.4.4 - não atenda às exigências do instrumento convocatório ou das diligências.

3 - LANCES VERBAIS

3.1 - Aos licitantes classificados para participação na etapa de lances, será dada a oportunidade de nova disputa, por meio de lances verbais e sucessivos, de valores distintos, a partir do autor da proposta classificada de maior preço aos demais e em ordem decrescente de valor.

3.2 - Se duas ou mais propostas, em absoluta igualdade de condições, ficarem empatadas, será realizado sorteio, para definir a ordem de apresentação dos lances.

3.3 - Apenas serão aceitos lances cujos valores forem inferiores ao último lance registrado pela pregoeira.

3.4 - A desistência em apresentar lance verbal, quando convocado pela pregoeira, implicará na exclusão do licitante da etapa de lances verbais e na manutenção do último preço apresentado pelo licitante, para efeito de posterior ordenação das propostas.

4 - JULGAMENTO

4.1 - Para julgamento da proposta mais vantajosa, será adotado o critério de **MENOR PREÇO GLOBAL POR LOTE**.

4.2 - Não se considerará qualquer oferta de vantagem não prevista no edital.

4.3 - A pregoeira, no julgamento das propostas, poderá desconsiderar evidentes falhas formais que não afetem o seu conteúdo.



PREFEITURA MUNICIPAL DE JOSENÓPOLIS

ESTADO DE MINAS GERAIS

Rua Santos Pestana, s/n - centro – CEP: 39.575-000 – Josenópolis.

www.josenopolis.mg.gov.br Tel. (38) 9.9738-2770

4.4- Declarada encerrada a etapa competitiva e ordenadas as ofertas, a pregoeira examinará a aceitabilidade da primeira classificada, quanto ao objeto e valor, de acordo com os critérios estabelecidos neste edital, decidindo motivadamente a respeito.

4.5- Caso não se realize lance verbal, será verificada a conformidade entre a proposta escrita de menor preço e o valor estimado da contratação.

4.6- Se houver apenas uma oferta e desde que esta atenda a todos os termos do edital e que seu preço seja compatível com o valor estimado da contratação, esta poderá ser aceita.

4.7 - Se a proposta não for aceitável ou o licitante não atender às exigências habilitatórias, a pregoeira examinará a oferta subsequente, verificando a sua aceitabilidade e procedendo à verificação das condições de habilitação do licitante, e, assim, sucessivamente, na ordem de classificação, até a apuração de uma proposta ou lance que atenda ao edital, sendo o respectivo licitante declarado vencedor e a ele adjudicado o objeto deste edital, para o qual tenha apresentado proposta.

5 - Sendo aceitável a oferta de menor preço **GLOBAL POR LOTE**, será aberto o envelope contendo a documentação de habilitação do licitante que a tiver formulado, para confirmação das suas condições habilitatórias.

6 - Apurada a melhor proposta que atenda ao edital, a pregoeira negociará com o proponente para que seja obtido melhor preço.

6.1 - Constatado o atendimento pleno às exigências fixadas no edital, o licitante será declarado vencedor, sendo-lhe adjudicado o objeto para o qual apresentou proposta.

7 - Após fase de Lances Verbais e julgamento da documentação apresentada, a licitante vencedora encaminhará para pregoeira **PROPOSTA REAJUSTADA NO PRAZO DE ATÉ 72 (SETENTA E DUAS) HORAS APÓS FINAL DA SESSÃO**.

8 - Da sessão lavrar-se-á Ata circunstanciada, na qual serão registrados todos os atos do procedimento e as ocorrências relevantes, e que, ao final, será assinada pela pregoeira, Equipe de Apoio e pelos licitantes.

9- Decididos os recursos ou transcorrido *in albis* o prazo para sua interposição, a pregoeira devolverá aos licitantes, exceto aos vencedores, os envelopes **“DOCUMENTAÇÃO DE HABILITAÇÃO”**.

OBSERVAÇÕES:(ME OU EPP)

1- Sendo aceitável a proposta da primeira licitante classificada e a mesma não se enquadrando como microempresa ou empresa de pequeno porte, a pregoeira, em cumprimento aos artigos 44 e 45 da Lei Complementar 123 de 14/12/06 e ao Decreto nº 19.938 de 31/07/2007 do Poder Executivo Estadual, observará as condições a seguir:

1.1 – Nesta Licitação, será assegurado, como critério de desempate preferência de contratação para as microempresas e empresas de pequeno porte;

1.2 – Entende-se por empate, aquelas situações em que as propostas apresentadas pelas microempresas e empresas de pequeno porte sejam iguais ou até 5% (cinco por cento) superiores à proposta mais bem classificada;

1.3 – Ocorrendo o empate, a microempresa ou empresa de pequeno porte mais bem classificada, poderá apresentar proposta de preço inferior aquela considerada primeira classificada na fase de lances, situação em que será adjudicado em seu favor o objeto licitado;



PREFEITURA MUNICIPAL DE JOSENÓPOLIS

ESTADO DE MINAS GERAIS

Rua Santos Pestana, s/n - centro – CEP: 39.575-000 – Josenópolis.

www.josenopolis.mg.gov.br Tel. (38) 9.9738-2770

1.4 – No caso de equivalência dos valores apresentados pelas microempresas e empresas de pequeno porte que se encontrem no intervalo de 5% (cinco por cento) superiores a proposta mais bem classificada, será realizado sorteio entre elas para que se identifique aquela que primeiro poderá apresentar melhor oferta;

1.5 – A microempresa ou empresa de pequeno porte mais bem classificada, nas condições do Subitem 1.2, será convocada para apresentar uma última oferta, obrigatoriamente abaixo da primeira colocada, para o desempate, no prazo máximo de 05(cinco) minutos, controlados pela pregoeira, sob pena de preclusão;

1.5 – Não ocorrendo a contratação da microempresa ou empresa de pequeno porte, na forma do Subitem anterior serão convocadas as remanescentes que porventura se enquadrem na hipótese do Subitem 1.2 na ordem classificatória, para o exercício do mesmo direito;

1.6 – Na hipótese da não contratação nos termos previstos no disposto do Subitem acima, o objeto licitado será adjudicado em favor da proposta originalmente vencedora do certame.

2 – O disposto no item 1 somente se aplicará quando a melhor oferta inicial não tiver sido apresentada por microempresa ou empresa de pequeno porte;

3 – As microempresas e as empresas de pequeno porte, nos termos da legislação civil, acrescentarão à sua forma ou denominação as expressões “Microempresa” ou “ Empresa de Pequeno Porte”, ou suas respectivas abreviações “ME” ou “EPP”, conforme o caso, sendo facultativa a inclusão do objeto da sociedade (art. 72, da Lei 123/2006);

4 – Definida a classificação final das propostas, em ordem crescente de preços, e, sendo aceitável a oferta da licitante primeira classificada, será verificada suas condições habilitatórias.

X – IMPUGNAÇÕES E RECURSOS

1 - Impugnações aos termos do Edital poderão ser interpostas por qualquer cidadão ou licitante, no prazo de até 02 (dois) dias úteis antes da data fixada para recebimento das propostas, dirigidas a pregoeira da Prefeitura Municipal, devendo ser protocolizadas na Sala de Licitações da Prefeitura, na Rua Santos Pestana, s/n, Centro, Josenópolis/MG.

2 – No final da sessão, os licitantes que quiserem recorrer deverão manifestar imediata e motivadamente a sua intenção, abrindo-se então o prazo único de **03 (três) dias úteis**, a partir do dia seguinte à sua manifestação.

2.1 - Os demais licitantes poderão apresentar contrarrazões em igual número de dias, que começarão a correr do término do prazo do recorrente.

2.2 – Fica assegurada, dentro do prazo recursal, vista imediata dos autos.

3 - A falta de manifestação imediata e motivada do licitante, importará a decadência do direito de recurso.

4-Os recursos deverão ser decididos no prazo de 5 (cinco) dias úteis.

5 - O provimento de recurso importará a invalidação apenas dos atos insuscetíveis de aproveitamento.

6 - Os recursos e respectivas impugnações cabíveis deverão obedecer aos seguintes requisitos, **sob pena de não serem conhecidos**:

a) ser dirigido ao Prefeito Municipal de Josenópolis/MG., aos cuidados da pregoeira, no **prazo de 3 (três) dias úteis**, conforme estabelecido no item 2 deste título;



PREFEITURA MUNICIPAL DE JOSENÓPOLIS

ESTADO DE MINAS GERAIS

Rua Santos Pestana, s/n - centro – CEP: 39.575-000 – Josenópolis.

www.josenopolis.mg.gov.br Tel. (38) 9.9738-2770

b) ser dirigido ao Prefeito Municipal de Josenópolis/MG., nos casos de anulação ou revogação, no **prazo de 5 (cinco) dias úteis**, nos termos do art. 109, inciso I, alínea “c”, da Lei Federal nº 8.666/93;

c) ser apresentado em uma via original, datilografada ou emitida por computador, contendo razão social, CNPJ e endereço, rubricado em todas as folhas e assinado pelo **representante legal ou credenciado** do licitante, **devidamente comprovado**.

d) ser protocolizado na Sala de Licitações da Prefeitura, na Rua Santos Pestana, s/n, Centro, Josenópolis/MG.

7 - A decisão acerca de recurso interposto será comunicada a todos os licitantes via e-mail, e ainda, estará afixado no quadro de avisos da Prefeitura Municipal.

8 - Não serão conhecidas as impugnações e os recursos interpostos após o respectivo prazo legal e/ou subscrito por representante que não comprove poder de representação legal.

XI- ADJUDICAÇÃO E HOMOLOGAÇÃO

1 - Inexistindo manifestação recurso a pregoeira adjudicará o objeto ao licitante vencedor, competindo à autoridade superior homologar o procedimento licitatório.

2 - Impetrado recurso, após decidido, a pregoeira divulgará a decisão, por via e-mail, e no quadro de avisos da Prefeitura Municipal, competindo à autoridade superior adjudicar o objeto ao licitante vencedor e homologar o procedimento licitatório.

XII - DOS SERVIÇOS:

1 – O objeto desta licitação será fornecido de forma parcelada com a apresentação da ordem de fornecimento. Por ocasião da entrega, a Contratada deverá colher no comprovante respectivo a data, o nome, o cargo, a assinatura do servidor responsável pelo recebimento sendo certo que, este procedimento licitatório gerará contrato que vigorará por 90 (noventa) dias, a contar da data de ordem de serviço.

1.1 - Constatadas irregularidades no objeto contratual, o Contratante poderá:

1.1.1 - se disser respeito à especificação, rejeitá-lo no todo ou em parte, determinando sua substituição ou rescindindo a contratação, sem prejuízo das penalidades cabíveis;

1.1.1.1 - na hipótese de substituição, a Contratada deverá fazê-la em conformidade com a indicação da Administração, no prazo máximo de 05 (cinco) dias, contados da notificação por escrito, mantidos o preço inicialmente contratado;

1.1.2 - se disser respeito à diferença de quantidade ou de partes, determinar sua complementação ou rescindir a contratação, sem prejuízo das penalidades cabíveis;

1.2 - O recebimento do objeto dar-se-á definitivamente, uma vez verificado o atendimento integral da quantidade e das especificações contratadas.

1.3 – O Contratante reserva-se o direito de não aceitar a prestação dos serviços em desacordo com o previsto neste instrumento convocatório e seus anexos, podendo cancelar o contrato e aplicar o disposto no art. 24, inciso XI da Lei nº 8.666/93.

XIII – FISCALIZAÇÃO E RECEBIMENTO

1 - O setor competente para receber, autorizar, conferir e fiscalizar os objetos desta licitação será a Secretaria de Obras ou servidor por ele indicado, observado o artigo 67, da Lei Federal nº 8.666/93.



PREFEITURA MUNICIPAL DE JOSENÓPOLIS

ESTADO DE MINAS GERAIS

Rua Santos Pestana, s/n - centro – CEP: 39.575-000 – Josenópolis.

www.josenopolis.mg.gov.br Tel. (38) 9.9738-2770

2 - Na ocorrência de atrasos no fornecimento, a Prefeitura poderá aplicar as penalidades previstas neste Edital.

XIV – PAGAMENTO

1- A dotação orçamentária destinada ao pagamento do objeto licitado está prevista e indicada no processo pela LOA, com recursos próprios/convênios, sob os números:

02.06.02.12361-0020.2041 - Manutenção e reforma de prédio escolar

33.90.39.00 – Outros serv. Terceiros pessoa jurídica, Ficha 193 fonte 101

2 - O pagamento decorrente da concretização do objeto desta licitação será efetuado pela Prefeitura Municipal de Josenópolis/MG, por processo legal, através de fatura mensal, após apresentação da Nota fiscal acompanhada do comprovante de cumprimento do que contratado, e CND's do FGTS, CNDT e FEDERAL;

3- Se o objeto não for entregue conforme condições deste edital, o pagamento ficará suspenso até seu recebimento definitivo.

3.1 - Em caso de irregularidade na emissão dos documentos fiscais, o prazo de pagamento será contado a partir de sua reapresentação, desde que devidamente regularizados.

4 - Nenhum pagamento será efetuado à contratada, enquanto pendente de liquidação, qualquer obrigação financeira decorrente de penalidade ou inadimplência, sem que isso gere direito a reajustamento de preços.

5 - Todos os documentos apresentados na fase de habilitação deverão encontrar-se com prazo de validade vigente na data do pagamento. Caso contrário, documento(s) atualizado(s) deverá(ão) ser reapresentado(s).

XV- SANÇÕES ADMINISTRATIVAS

1 - O contratado que, convocado no prazo de validade de sua proposta, deixar de fornecer o objeto desta licitação, apresentar documentação falsa, ensejar o retardamento da execução de seu objeto, não mantiver a proposta, comportar-se de modo inidôneo ou cometer fraude fiscal, ficará impedido de licitar e contratar com o Município e será descredenciado dos sistemas de cadastramento a que estiver inscrito, pelo prazo de até 05 (cinco) anos, sem prejuízo das multas aplicáveis e demais cominações legais.

2 - Ficam estabelecidos os seguintes percentuais de multas:

2.1 - 0,3% (zero vírgula três por cento) por dia de atraso sobre o valor da proposta, até o 30º (trigésimo) dia, calculado por ocorrência;

2.2 - 20% (vinte por cento) sobre o saldo do valor da proposta, no caso de atraso superior a 30 (trinta) dias, na execução do objeto, com a consequente rescisão contratual;

2.3- 20% (vinte por cento) sobre o valor da proposta, na hipótese da Empresa, injustificadamente, desistir do contrato ou der causa a sua rescisão, bem como nos demais casos de inadimplemento contratual.

3 - As sanções previstas, face à gravidade da infração, poderão ser aplicadas cumulativamente, após regular processo administrativo, em que se garantirá a observância dos princípios do contraditório e da ampla defesa.

4 - O valor das multas aplicadas, após regular processo administrativo, será descontado dos pagamentos devidos pelo Município. Se os valores não forem suficientes, a diferença deverá ser paga pela Empresa por meio de depósito bancário na conta do Município, no prazo máximo de 03 (três) dias úteis, a contar da data de notificação da aplicação da sanção.



PREFEITURA MUNICIPAL DE JOSENÓPOLIS

ESTADO DE MINAS GERAIS

Rua Santos Pestana, s/n - centro – CEP: 39.575-000 – Josenópolis.

www.josenopolis.mg.gov.br Tel. (38) 9.9738-2770

XVI - DISPOSIÇÕES GERAIS

1- Constitui anexos deste instrumento convocatório, dele fazendo parte integrante:

1.1 – Anexo I - Modelo de Proposta Comercial

1.2 – Anexo II – Modelo de Carta de Credenciamento;

1.3 – Anexo III - Modelo de Declaração de Cumprimento do disposto no inciso XXXIII, do art. 7º, da Constituição da República Federativa do Brasil;

1.4 – Anexo IV – Minuta de Contrato;

1.5 – Anexo V – Modelo de Declaração de ME ou EPP.

1.6 – Anexo VI – Memorial Descritivo;

1.7 – Anexo VII – Cálculo do DBI;

1.8 – Anexo VIII – Cronograma Físico Financeiro;

1.9 – Anexo IX - Modelo de Declaração de Inexistência de Fato Superveniente e Impeditivo da Habilitação;

1.10 - Anexo X - Modelo Atestado de Pleno Conhecimento Técnico do Objeto;

1.11 – Anexo XI – Planilha Orçamentária;

1.12 - Anexo XII – Croquis.

2 - O licitante é responsável pela fidelidade e legitimidade das informações prestadas e dos documentos apresentados em qualquer fase desta licitação. A falsidade de qualquer documento apresentado ou a inverdade das informações nele contidas implicará a imediata desclassificação ou inabilitação do proponente, ou a rescisão contratual, sem prejuízo das sanções administrativas, civis e penais cabíveis, conforme Item XV deste Edital.

3- A apresentação da Proposta Comercial pressupõe pleno conhecimento e atendimento às exigências de habilitação previstas no Edital. O licitante, ainda, será responsável por todas as transações que forem efetuadas em seu nome no Pregão Presencial, assumindo como firme e verdadeira sua proposta e lances.

4- Uma vez incluído no processo licitatório, nenhum documento será devolvido, salvo se original a ser substituído por cópia reprográfica autenticada.

5 - Toda a documentação apresentada neste instrumento convocatório e seus anexos são complementares entre si, de modo que qualquer detalhe que se mencione em um documento e se omita em outro será considerado especificado e válido.

6 -a pregoeira, no interesse da Administração, poderá adotar medidas saneadoras, durante a tramitação do certame e em especial na Sessão do Pregão, e relevar omissões puramente formais observadas na documentação e proposta, desde que não contrariem a legislação vigente e não comprometam a lisura da licitação, sendo possível a promoção de diligências junto aos licitantes, destinadas a esclarecer ou a complementar a instrução do processo, conforme disposto no § 3º do art. 43 da Lei Federal 8.666/93.

6.1 - Se houver solicitação de documentos em diligências, estes deverão ser apresentados em original ou em cópia autenticada por cartório, sendo possível, ainda, a autenticação dos mesmos pela pregoeira ou Equipe de Apoio.

6.2 - O não cumprimento, no prazo determinado, do que for solicitado na diligência poderá ensejar a inabilitação do licitante ou a desclassificação da proposta.

7 - A participação do licitante nesta licitação implica o conhecimento integral dos termos e condições inseridos neste instrumento convocatório, bem como das demais normas legais que disciplinam a matéria.

8 - A presente licitação não importa, necessariamente, em contratação, podendo a Prefeitura Municipal de Josenópolis/MG revogá-la, no todo ou em parte, por razões de interesse público, derivadas de fato supervenientes comprovadas ou anulá-la por ilegalidade, de ofício ou por



PREFEITURA MUNICIPAL DE JOSENÓPOLIS

ESTADO DE MINAS GERAIS

Rua Santos Pestana, s/n - centro – CEP: 39.575-000 – Josenópolis.

www.josenopolis.mg.gov.br Tel. (38) 9.9738-2770

provocação mediante ato escrito e fundamentado, disponibilizado para conhecimento dos participantes da licitação.

9 - O Município de Josenópolis/MG, poderá prorrogar, a qualquer tempo, os prazos para recebimento das propostas ou para sua abertura.

10- Para atender a seus interesses, o Município de Josenópolis/MG reserva-se o direito de alterar quantitativos, sem que isto implique alteração dos preços unitários ofertados, obedecidos os limites estabelecidos no § 1º do art. 65, da Lei Federal n.º 8.666/93.

11 - A publicação do extrato de contrato e termos aditivos no caso da necessidade do município, referente a este processo, serão publicados no quadro de avisos desta prefeitura, conforme determina a Lei Orgânica Municipal;

12 - As decisões do Prefeito Municipal e da pregoeira serão publicadas no quadro de avisos do Município, podendo, quando for o caso, ser aplicado o disposto no § 1º do art. 109 da Lei n.º 8.666/93.

13 - Fica eleito o foro da Comarca de Grão Mogol, Estado de Minas Gerais, para solucionar quaisquer questões oriundas desta licitação.

Josenópolis-MG, 10 de outubro de 2022.

Thais Pereira Andrade Queiroz
Secretária Municipal de Educação, Cultura, Esporte e Lazer



PREFEITURA MUNICIPAL DE JOSENÓPOLIS

ESTADO DE MINAS GERAIS

Rua Santos Pestana, s/n - centro – CEP: 39.575-000 – Josenópolis.

www.josenopolis.mg.gov.br Tel. (38) 9.9738-2770

ANEXO I - MODELO DE PROPOSTA COMERCIAL

(papel timbrado da empresa)

PROCESSO LICITATÓRIO Nº 062/2022

PREGÃO PRESENCIAL Nº 028/2022

OBJETO: Contratação de empresa especializada para execução de serviços de reforma da escola municipal Teodorico Fidelis Pereira no distrito de Vila Nova no Município de Josenópolis MG, conforme planilha abaixo:

OBSERVAÇÕES:

- 1 – Os pagamentos serão efetuados, conforme serviços;
- 3 – A entrega deverá ser realizada conforme indicado em solicitação expedida pelo Departamento de Compras.

Preço total da proposta (em algarismos) : R\$ _____ valor por extenso: _____

Prazo de validade da proposta não inferior a 60 (sessenta) dias, contados da data de apresentação da mesma): _____ (_____) dias.

Razão Social: _____

CNPJ: _____

Endereço: _____

E-mail: _____

Telefone / Fax : _____

_____, _____, de _____ de 2022.

Assinatura:

Obs.: Identificar o responsável pela empresa com CPF e utilizar carimbo padronizado da empresa



PREFEITURA MUNICIPAL DE JOSENÓPOLIS

ESTADO DE MINAS GERAIS

Rua Santos Pestana, s/n - centro – CEP: 39.575-000 – Josenópolis.

www.josenopolis.mg.gov.br Tel. (38) 9.9738-2770

ANEXO II- MODELO DE CARTA DE CREDENCIAMENTO E DECLARAÇÃO DE ATENDIMENTO ÀS CONDIÇÕES DE HABILITAÇÃO

PROCESSO LICITATÓRIO Nº 062/2022 PREGÃO PRESENCIAL Nº 028/2022

Pelo presente instrumento, credenciamos o(a) Sr.(a) _____, portador do Documento de Identidade n.º _____, como representante da empresa _____, CNPJ n.º _____, para participar das reuniões relativas ao processo licitatório acima referenciado, o qual está autorizado a requerer vistas de documentos e propostas, manifestar-se em nome da empresa, oferecer lances verbais, desistir e interpor recursos, assinar propostas comerciais, rubricar documentos, assinar atas e praticar todos os atos necessários ao procedimento licitatório, a que tudo daremos por firme e valioso.

Na oportunidade **declaramos cumprir plenamente os requisitos de habilitação** do processo licitatório em epígrafe, em atenção ao art. 4º, inciso VII, da Lei Federal nº 10.520, de 17.07.2002.

_____, _____, de _____ de 2022.

Assinatura:

Obs.: Identificar o responsável pela empresa com CPF e utilizar carimbo padronizado da empresa.

Observação:

1 – Este documento será apresentado na fase de credenciamento.



PREFEITURA MUNICIPAL DE JOSENÓPOLIS

ESTADO DE MINAS GERAIS

Rua Santos Pestana, s/n - centro – CEP: 39.575-000 – Josenópolis.

www.josenopolis.mg.gov.br Tel. (38) 9.9738-2770

ANEXO III – DECLARAÇÃO DE EMPREGADOR PESSOA JURÍDICA

PROCESSO LICITATÓRIO Nº 062/2022 PREGÃO PRESENCIAL Nº 028/2022

....., inscrito no CNPJ nº
....., por intermédio de seu representante legal o(a) Sr(a)
....., portador da Carteira de
Identidade nº e do CPF nº, **DECLARA, sob
as penas da Lei em cumprimento ao disposto no inciso XXXIII, do art. 7º da Constituição
da República**, que não emprega menor de dezoito anos em trabalho noturno, perigoso ou
insalubre e não emprega menor de dezesseis anos.

Ressalva: emprega menor, a partir de quatorze anos, na condição de aprendiz ().

.....,, de de 2022.

Assinatura:

Obs.: Identificar o responsável pela empresa com CPF e utilizar carimbo padronizado da empresa.



PREFEITURA MUNICIPAL DE JOSENÓPOLIS

ESTADO DE MINAS GERAIS

Rua Santos Pestana, s/n - centro – CEP: 39.575-000 – Josenópolis.

www.josenopolis.mg.gov.br Tel. (38) 9.9738-2770

ANEXO IV - MINUTA CONTRATUAL

PROCESSO LICITATÓRIO Nº 062/2022

PREGÃO PRESENCIAL Nº 028/2022

CONTRATO DE EMPREITADA PARA EXECUÇÃO DE OBRA CERTA, QUE ENTRE SI FAZEM, DE UM LADO O MUNICÍPIO DE JOSENÓPOLIS, E DE OUTRO A EMPRESA, ATENDIDAS AS SEGUINTE CLÁUSULAS E CONDIÇÕES, RECIPROCAMENTE ESTIPULADAS E ACEITAS A SABER:

Pelo presente instrumento as partes, de um lado, o Município De Josenópolis, com sede na Rua Santos Pestana, s/n, Centro, inscrito no CNPJ nº 01.612.503/0001-80, ora representado pelo senhor Prefeito Municipal Daniel Patrick Ribeiro Queiroz, brasileiro, residente na Rua _____, nº _____, portador da Cédula de Identidade RG nº _____ e do CPF _____, doravante denominada **CONTRATANTE**, e de outro lado a empresa _____, estabelecida na cidade _____, Estado _____, na Rua _____, nº _____, inscrita no CNPJ nº _____, representada neste ato pelo Sr. _____, portador do RG nº _____ e CPF nº _____, residente e domiciliado na cidade de _____, na Rua _____ nº _____, doravante denominada **CONTRATADA (O)**, formalizam entre si o presente que objetiva, para contratação, pela **CONTRATANTE**, de serviços em razão da PREGÃO PRESENCIAL Nº 028/2022, já homologada/adjudicada pelo senhor Prefeito Municipal, e na conformidade das cláusulas e condições seguintes.

CLÁUSULA PRIMEIRA DO OBJETO

- 1.1. A (O) Contratada (o), por força do presente instrumento, se obriga a executar à os serviços de reforma da escola municipal Teodorico Fidelis Pereira no distrito de Vila Nova no Município de Josenópolis MG.
- 1.2. Integram igualmente o presente contrato, independente de suas transcrições parciais ou totais, o edital da licitação respectiva e a proposta vencedora da CONTRATADA (O).
- 1.3 – Visando atendimento da legislação vigente a Contratada se compromete a manter atualizadas as provas de regularidade com o CND Federal e com o FGTS, enviado à **Contratante** suas cópias tão logo liberadas pelos órgãos competentes.
- 1.3.1. A ausência desses documentos, atualizados, implicará na suspensão dos pagamentos que a CONTRATADA tenha direito originados da execução da própria obra, até que seja restaurada a situação de normalidade existente na data de encerramento do certame, fato que, ocorrendo, não gerará quaisquer direitos adicionais ao futuro contratado.

CLÁUSULA SEGUNDA DA QUALIDADE DOS SERVIÇOS

- 2.1. A CONTRATADA será a única responsável pela qualidade e perfeição técnica dos serviços e das obras a serem executadas, devendo refazer, às suas expensas, os serviços que se apresentarem mal executados tecnicamente, ou que não tenham obedecido às boas técnicas de execução.

CLAUSULA TERCEIRA DA VISTORIA DOS EQUIPAMENTOS

- 3.1. Fica reservado o direito à CONTRATANTE, de quando necessário, vistoriar os equipamentos da CONTRATADA, a fim de aferir a capacidade de produção e o estado de conservação que se encontram.



PREFEITURA MUNICIPAL DE JOSENÓPOLIS

ESTADO DE MINAS GERAIS

Rua Santos Pestana, s/n - centro – CEP: 39.575-000 – Josenópolis.

www.josenopolis.mg.gov.br Tel. (38) 9.9738-2770

CLÁUSULA QUARTA DO LIVRO DE OCORRÊNCIAS

4.1- A CONTRATADA obriga-se em manter na obra, desde o seu início, um livro de ocorrências que deverá ser entregue à CONTRATANTE quando da entrega da obra, sendo que o mesmo não poderá conter rasuras. O referido destina-se a dirimir dúvidas que porventura venham a ocorrer ao longo da obra, sendo que a guarda do mesmo ficará sob inteira responsabilidade da CONTRATADA (O) até sua entrega efetiva. Deverá o livro ser franqueado ao Engenheiro fiscal, sempre que este solicitar.

CLÁUSULA QUINTA DA SUJEIÇÃO AOS REGULAMENTOS

5.1. A CONTRATADA deverá sujeitar-se a todos os regulamentos de higiene e segurança, a fim de garantir a salubridade e a ordem nos acampamentos e canteiros de serviços não se desobrigando, no entanto de cumprir exigências legais que possam ser feitas neste sentido, por órgãos de administração pública.

CLÁUSULA SEXTA DAS OBRIGAÇÕES

6.1. São obrigações da CONTRATADA (O):

6.1.1. Assegurar livre acesso por parte da fiscalização a todas as partes da obra;

6.1.2. Acatar prontamente as exigências e observações da fiscalização baseadas nas especificações, regras de boa técnica e normas em vigor.

6.1.3. Ser a única responsável pela segurança de trabalho de seus operários, técnico e de terceiros e de possíveis prejuízos que venha a ocasionar, ao município ou a terceiros.

6.1.4. A CONTRATADA estará sujeita a retenção de do INSS sobre a mão-de-obra, conforme Instrução Normativa vigente da Secretaria da Receita Previdenciária.

CLÁUSULA SÉTIMA DO INÍCIO E DO PRAZO DE EXECUÇÃO DA OBRA

7.1. A obra contratada deverá estar concluída dentro do prazo inicial, estimativo, de 90 (noventa) dias corridos, contados da data da “**ordem de serviço**” que autorizar o início das atividades. O prazo de vigência contratual é fixado em 90 (noventa) dias corridos, contados a partir da **ordem de serviço**, podendo ser prorrogado nos termos do art. 57, inciso II, da Lei Federal nº 8.666/93, salvo se houver interesse de qualquer das partes em rescindi-lo, o que deverá ser manifestado por escrito.

CLÁUSULA OITAVA DO RECEBIMENTO DA OBRA

8.1. A obra será recebida:

8.1.1. provisoriamente, na sua conclusão, devendo a CONTRATADA (O) disso dar conhecimento ao Secretaria Municipal de Obras.

8.1.2. definitivamente, após decorridos 90 (noventa) dias do recebimento provisório. Nesse prazo considerado como de observação, correrão por conta exclusiva da CONTRATADA (O) todos os reparos necessários, oriundos da construção.

CLÁUSULA NONA DO VALOR CONTRATUAL

9.1. O valor estimativo deste contrato é de R\$. (.....), correspondente ao produto dos preços unitários cotados e propostos pela **contratada** aplicados às quantidades e atividades indicadas nas planilhas que, fundada nos anexos III e IV do edital, integra sua proposta.



PREFEITURA MUNICIPAL DE JOSENÓPOLIS

ESTADO DE MINAS GERAIS

Rua Santos Pestana, s/n - centro – CEP: 39.575-000 – Josenópolis.

www.josenopolis.mg.gov.br Tel. (38) 9.9738-2770

CLÁUSULA DÉCIMA DAS MEDIÇÕES E PAGAMENTOS

10.1. O **Município** fará pagamentos mensais à **contratada**, tendo por base a medição de atividades e quantidades efetivamente desempenhadas pela mesma **contratada e** apresentação da Nota Fiscal devidamente atestada pelo Chefe da Secretaria Municipal de Obras **acompanhadas do DIÁRIO DE OBRAS. Cada medição será formalizada e datada no último dia útil de cada mês e a fatura respectiva será paga até o dia vinte do mês subsequente, pelo seu valor nominal.** A ausência de pagamento dentro do prazo fixado importará sua atualização para a data de liquidação pela variação dos índices do INPC, “*pro rata die*”.

Em todas as faturas deverão ser anexadas as guias de recolhimento dos encargos sociais (CND Federal e FGTS) dos empregados lotados na execução do contrato, referentes ao mês da prestação dos serviços.

10.2 - O pagamento das medições somente será liberado à contratada contra apresentação Nota Fiscal/Fatura, CND Federal e CND do FGTS, planilha de medição devidamente aprovada pelo Fiscal de Obras do Município, Diários de Obras aprovados pelo Fiscal de Obras do Município.

10.3. Os pagamentos serão efetuados na modalidade ordem de pagamento bancária, tendo a CONTRATADA indicado para esses efeitos o número da Conta Corrente, Agência e o Banco.

CLÁUSULA DÉCIMA PRIMEIRA DA REVISÃO

11.1. Não haverá, durante a vigência do presente instrumento, qualquer revisão dos preços contratados, exceção feita à hipótese de fatos imprevisíveis, retardadores ou impeditivos na execução do ajustado, objetivando a manutenção do equilíbrio econômico-financeiro inicial do contrato.

11.2. Conceder-se-á reajuste de preços após o decurso de prazo de um (01) ano, contado do mês a que se refere à proposta, considerada a variação dos Índices de Custos da Construção da - INCC - Fundação Getúlio Vargas, publicados pela Revista Conjuntura Econômica, entre o mês de referência da proposta e o da respectiva medição.

CLÁUSULA DÉCIMA SEGUNDA DAS SANÇÕES POR INADIMPLEMENTO

12.1. O atraso injustificado dos prazos de início ou de conclusão da obra sujeitará a CONTRATADA à multa de mora calculado na proporção de 5% (cinco por cento) do valor global do contrato, por dia de atraso.

12.2. O valor da multa será automaticamente descontado de pagamento a que a CONTRATADA tenha direito, originário de prestação anterior ou futura.

12.3. Não havendo possibilidade dessa forma de compensação, o valor da multa atualizado deverá ser pago pelo inadimplente, na Tesouraria Municipal. Na ocorrência do não pagamento, o valor será imediatamente cobrado por via judicial.

CLÁUSULA DÉCIMA TERCEIRA DA DOTAÇÃO ORÇAMENTÁRIA

13.1. As despesas decorrentes do presente contrato correrão por conta da seguinte dotação orçamentária vigente no orçamento da CONTRATANTE:

02.06.02.12361-0020.2041 - Manutenção e reforma de prédio escolar
33.90.39.00 – Outros serv. Terceiros pessoa jurídica, Ficha 193 fonte 101



PREFEITURA MUNICIPAL DE JOSENÓPOLIS

ESTADO DE MINAS GERAIS

Rua Santos Pestana, s/n - centro – CEP: 39.575-000 – Josenópolis.

www.josenopolis.mg.gov.br Tel. (38) 9.9738-2770

13.2. As despesas serão cobertas com recursos próprios/convênios.

CLÁUSULA DÉCIMA QUARTA DA RESCISÃO CONTRATUAL

14. O Município poderá promover a rescisão do contrato, se a contratada, além dos motivos previstos no artigo 78 a 80 da Lei Federal nº 8.666/93:

- a) não observar qualquer prazo estabelecido neste edital ou no contrato;
- b) não observar o nível de qualidade proposto ou exigível para execução dos serviços;
- c) subcontratar, total ou parcialmente, o objeto do contrato, sem prévia autorização formal do Município;
- d) ceder ou transferir, total ou parcialmente, formal ou informalmente, o contrato a terceiros.

14.1 - A rescisão, quando motivada pela Administração, implica na faculdade de adoção, pela contratada, dos direitos fixados no § 2º do artigo 79 da Lei 8.666/93; quando motivada pela contratada, acarreta a imposição das penalidades referidas no artigo 80 da mesma Lei.

14.2 - A rescisão será formalizada sem prejuízo da aplicação das seguintes multas:

- A ocorrência de fato prevista na alínea “a” implica, a critério do Município, na imposição de multa diária de valor correspondente a 0,5% (cinco décimos por cento) sobre o valor da etapa em atraso; ou de até 5% (cinco por cento) sobre o valor do contrato, em caso de descumprimento do prazo contratual de execução e entrega.
- A ocorrência de fato prevista na alínea “b” implica ainda a critério do gestor do contrato, na imposição de multa de valor correspondente a até 2% (dois por cento) do valor inicial contratado, sem prejuízo da obrigação da contratada em refazer o trabalho recusado.
- A ocorrência de fatos previstos nas alíneas “c” e “d” implica, a critério único do gestor do contrato, na imposição de multa de valor correspondente a até 5% (cinco por cento) do valor do contrato.

14.3 - Rescindido o contrato, a contratada:

- I - terá executada ou apropriada pelo Município a garantia prestada, até o limite das multas aplicadas e ou indenizações devidas;
- II - terá retido todo o crédito decorrente do contrato, até o limite dos prejuízos causados ao Município ou a terceiros.

14.4 – O adjudicatário que, convocado no prazo de validade de sua proposta, deixar de prestar os serviços do objeto específico, apresentar documentação falsa, ensejar o retardamento da execução de seu objeto, não mantiver a proposta, comportar-se de modo inidôneo ou cometer fraude fiscal, ficará impedido de licitar e contratar com o Município e será descredenciado dos sistemas de cadastramento a que estiver inscrito, pelo prazo de até 05 (cinco) anos, sem prejuízo das multas aplicáveis e demais cominações legais.

CLÁUSULA DÉCIMA QUINTA DOS CASOS OMISSOS

15.1. Aplicar-se à Lei nº 8.666/93, atualizada, para os casos porventura omissos neste termo de contrato.

15.2. O presente contrato é regido pelas disposições da Lei 8.666, de 21 de junho de 1993, complementadas suas cláusulas pelas “normas contratuais” do **edital** origem, que integram, em seu inteiro teor, este instrumento de contratação, independentemente de transcrição.

CLAUSULA DÉCIMA SEXTA



PREFEITURA MUNICIPAL DE JOSENÓPOLIS

ESTADO DE MINAS GERAIS

Rua Santos Pestana, s/n - centro – CEP: 39.575-000 – Josenópolis.

www.josenopolis.mg.gov.br Tel. (38) 9.9738-2770

DA VINCULAÇÃO

16.1 Este Contrato está vinculado de forma total e plena ao Processo Licitatório nº 062/2022, na modalidade Pregão Presencial nº 028/2022, que lhe deu causa, para cuja execução exigirse-á rigorosa obediência ao Termo de Referência.

CLÁUSULA DÉCIMA SÉTIMA DO FORO

17.1. Será competente o Foro da Comarca de Grão Mogol, Estado de Minas Gerais, para dirimir dúvidas oriundas deste Termo de contrato com renúncia de qualquer outro por mais privilegiado seja.

E, por estarem ambas as partes de pleno acordo com as disposições estabelecidas neste Termo de Contrato, aceitam a cumprirem fielmente as normas legais e regulamentares, assinam o presente em 02 (dois) vias de igual efeito e teor, na presença de duas testemunhas, abaixo indicadas.

Josenópolis (MG), ... de de 2022

PELA CONTRATANTE

.....
Daniel Patrick Ribeiro Queiroz
Prefeito Municipal

PELA CONTRATADA

.....
REPRESENTANTE LEGAL

TESTEMUNHAS:

NOME: _____

CPF _____

NOME: _____

CPF _____



PREFEITURA MUNICIPAL DE JOSENÓPOLIS

ESTADO DE MINAS GERAIS

Rua Santos Pestana, s/n - centro – CEP: 39.575-000 – Josenópolis.

www.josenopolis.mg.gov.br Tel. (38) 9.9738-2770

ANEXO V – ENQUADRAMENTO ME OU EPP (papel timbrado da empresa)

PROCESSO LICITATÓRIO Nº. 062/2022 PREGÃO PRESENCIAL Nº 028/2022

DECLARAÇÃO

A empresa _____, inscrita no CNPJ sob o nº _____, por intermédio de seu representante legal Sr. (a) _____, portador do documento de identidade nº _____, inscrito no CPF sob nº _____, DECLARA sob as penas da Lei, que cumpre os requisitos legais para qualificação como _____ (**incluir a condição da empresa: Microempresa (ME) ou Empresa de Pequeno Porte (EPP)**), art. 3º da lei Complementar nº 123/2006 e que não está sujeita a quaisquer dos impedimentos do § 4º deste artigo, estando apta a usufruir do tratamento favorecido estabelecido nos arts. 42 a 49 da citada lei.

Declaramos possuir restrição fiscal no(s) documento (s) de habilitação e pretendemos utilizar o prazo previsto no art. 43 § 1º da Lei Complementar nº 123/2006, para regularização, estando ciente que, do contrário, decairá o direito à contratação, estando sujeita às sanções previstas no art. 81 da Lei Federal nº 8.666/93.

(Observação: em caso afirmativo, assinalar a ressalva acima).

_____, _____, de _____ de 2022.

Assinatura:

Obs.: Identificar o responsável pela empresa com CPF e utilizar carimbo padronizado da empresa.



PREFEITURA MUNICIPAL DE JOSENÓPOLIS

ESTADO DE MINAS GERAIS

Rua Santos Pestana, s/n - centro – CEP: 39.575-000 – Josenópolis.

www.josenopolis.mg.gov.br Tel. (38) 9.9738-2770

ANEXO VI – MEMORIAL DESCRITIVO

PROCESSO LICITATÓRIO Nº. 062/2022

PREGÃO PRESENCIAL Nº 028/2022

PROPOSTA DE INTERVENÇÃO

Ressaltando a importância de uma escola ser bem estruturada com um corpo docente qualificado e preparado para realização das práticas escolares, também é necessário que a mesma esteja munida de uma infraestrutura adequada, com os recursos físicos e humanos necessários, garantindo assim ambientes mais estimulantes para que os estudantes se sintam motivados a participarem das atividades propostas diariamente naquele ambiente.

Com isso, visando melhorar o espaço destinado às práticas escolares, foi proposta uma reforma e ampliação da Escola Teodorico Fidelis Pereira - Vila Nova, no município de Josenópolis.

A reforma levará mais conforto, comodidade e qualidade para a realização das práticas escolares propostas pela instituição de ensino.

O presente memorial descreve especificações e particularidades que regulam a execução dos serviços, os critérios de execução, medição e pagamento das obras da Escola Municipal Teodorico Fidelis Pereira – Vila Nova no município de Josenópolis.

CARACTERÍSTICAS TÉCNICAS:

1-Obra: O presente memorial descreve as soluções arquitetônicas e técnicas adotadas para a elaboração dos projetos e execução da obra de reforma e ampliação da Escola Municipal Teodorico Fidelis Pereira – Vila Nova no município de Josenópolis.

2-Metas: Execução da obra de reforma e ampliação da Escola Municipal Teodorico Fidelis Pereira no município de Josenópolis.

3-Local:





PREFEITURA MUNICIPAL DE JOSENÓPOLIS

ESTADO DE MINAS GERAIS

Rua Santos Pestana, s/n - centro – CEP: 39.575-000 – Josenópolis.

www.josenopolis.mg.gov.br Tel. (38) 9.9738-2770

4- Descrição do Objeto

O documento em questão trata-se da elaboração do projeto técnico para execução da obra de reforma e ampliação da Escola Municipal Teodorico Fidelis Pereira no município de Josenópolis, onde será de benefício a todos os jovens que ali estudam, melhorando o conforto, comodidade e qualidade de vida para os mesmos.

O local hoje se encontra na seguinte situação:





PREFEITURA MUNICIPAL DE JOSENÓPOLIS

ESTADO DE MINAS GERAIS

Rua Santos Pestana, s/n - centro – CEP: 39.575-000 – Josenópolis.

www.josenopolis.mg.gov.br Tel. (38) 9.9738-2770





PREFEITURA MUNICIPAL DE JOSENÓPOLIS

ESTADO DE MINAS GERAIS

Rua Santos Pestana, s/n - centro – CEP: 39.575-000 – Josenópolis.

www.josenopolis.mg.gov.br Tel. (38) 9.9738-2770





PREFEITURA MUNICIPAL DE JOSENÓPOLIS

ESTADO DE MINAS GERAIS

Rua Santos Pestana, s/n - centro – CEP: 39.575-000 – Josenópolis.

www.josenopolis.mg.gov.br Tel. (38) 9.9738-2770





PREFEITURA MUNICIPAL DE JOSENÓPOLIS

ESTADO DE MINAS GERAIS

Rua Santos Pestana, s/n - centro – CEP: 39.575-000 – Josenópolis.

www.josenopolis.mg.gov.br Tel. (38) 9.9738-2770

5- Justificativa:

A justificativa apresentada é em face da necessidade de se preservar a estrutura da edificação, ampliar o atendimento das demandas e buscar proporcionar um local confortável e estruturado para os alunos que fazem o uso do local.

6- Como será utilizado: Será utilizada por crianças e adolescentes matriculadas na instituição.

DISPOSIÇÕES PRELIMINARES

Este memorial tem como objetivo complementar e esclarecer os elementos, serviços e fornecimentos que compõem o pacote orçamentário que servirá como balizador para formação de preços e pagamento dos serviços executados.

A FISCALIZAÇÃO, a CONTRATADA deverá fornecer uma cópia dos manuais de operação e manutenção dos equipamentos adquiridos e, ainda, certificados de garantia de equipamentos adquiridos.

PROCEDIMENTO

O BDI engloba custos referentes à: administração central, seguros e garantias, contingências, despesas financeiras, remuneração e tributos sobre faturamento.

O BDI calculado resultou em 30,66 %.

1 REFORMA DA ESCOLA

1.1 SERVIÇOS PRELIMINARES

1.1.1 FONECIMENTO E LOCAÇÃO DE PLACA DE OBA EM CHAPA GALVANIZADA (3,00X1,50 M) - EM CHAPA GALVANIZADA 0,26 AFIXADAS COM REBITES 540 E PARAFUSOS 3/8, EM ESTRUTURA METÁLICA VIGA U 2" ENRIJECIDA COM METALON 20X20, SUPORTE EM EUCALIPTO AUTOCLAVADO PINTADAS.

A frente da edificação será fixada a placa da obra nas dimensões de 3,00 x 1,50 metros, em chapa galvanizada 0,26, afixadas com rebites 540 e parafusos 3/8, em estrutura metálica viga U 2" enrijecida com metalon 20 x 20, suporte em eucalipto autoclavado pintadas na frente e no verso com fundo anticorrosivo e tinta automotiva. Ao final da obra, a placa deve ser removida na desmobilização da Contratada. O material da placa no final da obra, se for de interesse da contratante, deve ser disponibilizado e comunicado a contratante para a retirada do objeto.

MEDIÇÃO E PAGAMENTO

A medição será efetuada observando-se os mesmos critérios de levantamento na planilha orçamentária.

Os serviços serão pagos seguindo o cronograma de eventos, remunerando o item após a execução completa do mesmo, já incluso o material e a mão-de-obra.

1.2 DEMOLIÇÃO

1.2.1 DEMOLIÇÃO DE ALVENARIA DE BLOCO FURADO, DE FORMA MANUAL, SEM REAPROVEITAMENTO. AF_12/2017

A execução dos serviços deverá seguir o projeto de arquitetura e a NR18 "Condições e Meio Ambiente de Trabalho na Indústria da Construção" do Ministério do Trabalho. O processo a ser utilizado será o de



PREFEITURA MUNICIPAL DE JOSENÓPOLIS

ESTADO DE MINAS GERAIS

Rua Santos Pestana, s/n - centro – CEP: 39.575-000 – Josenópolis.

www.josenopolis.mg.gov.br Tel. (38) 9.9738-2770

“demolição manual”. Em linhas gerais, serão utilizadas ferramentas manuais e portáteis motorizadas. Os elementos da edificação, durante a demolição e a remoção, devem ser previamente umedecidos, para evitar poeira em excesso durante o processo de demolição.

O transporte e destinação final dos entulhos deverão seguir condições e exigências da Municipalidade local. Não será permitida, em hipótese alguma, a incineração de quaisquer materiais, exceto nos casos permitidos pela legislação municipal. Os serviços de demolição deverão ser iniciados pelas partes superiores da edificação, mediante o emprego de calhas, evitando o lançamento do produto da demolição em queda livre. As demolições realizadas em alvenarias solidárias à elementos estruturais deverão ser realizadas com extremo apuro técnico para se evitar danos que comprometam a sua estabilidade. Os serviços serão aceitos após a efetiva demolição definida no projeto e a posterior remoção da totalidade dos entulhos resultantes. **O uso de EPI's (Equipamentos de Proteção Individual) é obrigatório.**

1.2.2 DEMOLIÇÃO DE PISO CIMENTADO OU CONTRAPISO DE ARGAMASSA ESPESSURA MÁXIMA DE 10CM, INCLUSIVE AFASTAMENTO

Deverão ser utilizadas ferramentas adequadas para a remoção do piso. Os entulhos deverão ser carregados, transportados e descarregados em local apropriado e licenciado ambientalmente para esta atividade ou descarte do bota-fora em local permitido pela prefeitura. A unidade de medida será em metro quadrado (m²) conforme especificação de projeto e planilha orçamentária. **O uso de EPI's (Equipamentos de Proteção Individual) é obrigatório.**

1.2.3 REMOÇÃO DE TELHA CERÂMICA COLONIAL OU FRANCESA PARA REAPROVEITAMENTO, INCLUSIVE AFASTAMENTO E EMPILHAMENTO

A previsão da remoção do telhado cerâmico é de 100% e reservado para reaproveitamento, levando em consideração o engradado de madeira que será reaproveitado, seguindo o modelo de engradado existente.

1.2.4 REMOÇÃO DE PORTA OU JANELA INCLUSIVE MARCO E ALIZAR, INCLUSIVE AFASTAMENTO E EMPILHAMENTO

Deverão ser utilizadas ferramentas adequadas para a remoção das portas e janelas. Os entulhos deverão ser carregados, transportados e descarregados em local apropriado e licenciado ambientalmente para esta atividade ou descarte do bota-fora em local permitido pela prefeitura. A unidade de medida será em metro quadrado (m²) conforme especificação de projeto e planilha orçamentária. O uso de EPI's (Equipamentos de Proteção Individual) é obrigatório.

1.3 ESTRUTURA E FUNDAÇÃO

1.3.1 LOCAÇÃO DA OBRA (GABARITO)

Será realizada a locação de toda obra através de gabarito de tábuas corridas pontaleadas a cada 2,00m, com reaproveitamento de 2 utilizações. Verifica-se um ponto geográfico conhecido, logo em seguida, com o auxílio de um teodolito, instalam-se os pontos de referência através da fixação de barras de aço no solo. Em seguida, é feita a pintura da barra de aço que ficou assim no solo para facilitar a visualização do ponto pela equipe de locação. Tal marcação serve de referência planialtimétrica para outras operações de locação da obra.



PREFEITURA MUNICIPAL DE JOSENÓPOLIS

ESTADO DE MINAS GERAIS

Rua Santos Pestana, s/n - centro – CEP: 39.575-000 – Josenópolis.

www.josenopolis.mg.gov.br Tel. (38) 9.9738-2770

1.3.2 ESCAVAÇÃO MANUAL DE TERRA (DESATERRO MANUAL) Bloco ousapatas

Os serviços de escavação de valas serão levantados pelo volume geométrico da vala, em metros cúbicos (m³).

1.3.3 ESCAVAÇÃO MANUAL DE VALA COM PROFUNDIDADE MENOR OU IGUAL A 1,5M

Os serviços de escavação de valas serão levantados pelo volume geométrico da vala, em metros cúbicos (m³).

Para o caso de fundações, o volume será calculado pelo projeto de forma das fundações, acrescentando-se 0,20 m de cada lado e 0,05 m na cota de fundo da peça estrutural.

1.3.4 CONCRETAGEM DE BLOCOS DE COROAMENTO E VIGAS BALDRAMES, FCK 30 MPA, COM USO DE BOMBA – LANÇAMENTO, ADENSAMENTO E ACABAMENTO. AF_06/2017

Será efetuado em metro cúbico (m³), a ser executado, com as seguintes características, Fck de 25 Mpa, traço de 1:2,3:2,7 sendo respectivamente, cimento, areia média e brita 1, através de preparo mecânico com betoneira de 00 litros.

A SUPERVISÃO poderá realizar ainda as seguintes atividades específicas:

Atender às solicitações efetuadas pela CONTRATADA através do diário de obra, para liberação da concretagem de partes ou peças da estrutura. Tal liberação somente se dará se for solicitada pela contratada em tempo hábil, para que sejam executadas as eventuais correções necessárias;

Liberar a execução da concretagem da peça, após conferir as dimensões, os alinhamentos, os prumos, as condições de travamento, vedação e limpeza das formas;

Acompanhar a execução de concretagem, observando se são obedecidas as recomendações sobre o preparo, o transporte, o lançamento, a vibração, a desforma e a cura do concreto; Controlar com o auxílio de laboratório, a resistência do concreto utilizado e a qualidade do aço empregado, programando a realização dos ensaios necessários à comprovação das exigências do projeto, cujos relatórios de resultados deverão ser catalogados e arquivados;

Verificar continuamente os prumos nos pontos principais da obra, como por exemplo: cantos externos, pilares e outros.

Para o lançamento do concreto na estrutura deve-se respeitar as seguintes condições e fazer as observações necessárias:

- Observar se as juntas entre as fôrmas estão bem vedadas para evitar o vazamento da nata de cimento;
- O transporte deverá ser feito de modo a evitar a segregação. Deve-se utilizar carrinhos de mão (com pneus de borracha) para pequenas distâncias. Prever rampas de acesso às formas. Iniciar a concretagem pela parte mais distante;
- Antes do lançamento do concreto, assegurar-se que as armaduras atendem a todas as disposições do projeto estrutural;
- Após a verificação da trabalhabilidade (abatimento / "slump") e moldagem de corpos de prova para



PREFEITURA MUNICIPAL DE JOSENÓPOLIS

ESTADO DE MINAS GERAIS

Rua Santos Pestana, s/n - centro – CEP: 39.575-000 – Josenópolis.

www.josenopolis.mg.gov.br Tel. (38) 9.9738-2770

controle da resistência à compressão do concreto o lançamento deverá ser feito, nas fôrmas previamente molhadas. Em nenhuma hipótese lançar o concreto com pega já iniciada. A altura de lançamento não pode ultrapassar, conforme as normas a 2,00 metros. Nas peças com altura maiores que 3,00 metros, o lançamento do concreto deve ser feito em etapas, por janelas abertas na parte lateral das fôrmas. Em alturas de quedas maiores, as citadas acima, usar tubos, calhas ou trombas;

- O adensamento deverá começar logo após o lançamento. Evitar vibrar a menos de 10 cm da parede da fôrma. A profundidade de vibração não deve ser maior do que o comprimento da agulha de vibração. Evitar vibrar além do tempo recomendado para que o concreto não desande. O processo de vibração deve ser cuidadoso, introduzindo e retirando a agulha, de forma que a cavidade formada se feche naturalmente. Várias incisões, mais próximas e por menos tempo, produzem melhores resultados;
- Deverá sarrafejar a superfície de lajes e vigas com uma régua de alumínio posicionada entre as taliscas e, desempenar com desempenadeira de madeira, formando as guias e mestras de concretagem para o acabamento. Em seguida, deve -se verificar o nível das mestras com aparelho de nível, remover as taliscas, sarrafejar o concreto entre as mestras e executar o acabamento final com desempenadeira de madeira;
- A cura deve ser iniciada assim que terminar a concretagem, mantendo o concreto úmido por, pelo menos, sete dias. Molhar as fôrmas no caso de pilares e vigas. Cobrir a superfície concretada com material que possa manter-se úmido (areia, serragem, sacos de pano ou de papel, etc.). Proteger a área concretada do sol e do vento até a desforma;
 - conferir o prumo da estrutura ao final da execução, deverão ser utilizadas mão de obra habilitada e o uso de equipamentos de proteção individual (EPI) são obrigatórios

1.3.5 FORMA PARA VIGA-CINTA/BLOCO COM CHAPA DE COMPENSADO PLASTIFICADO, ESP. 12MM (FABRICAÇÃO)

O item será levantado por metro quadrado. A medição será efetuada observando se os mesmos critérios de levantamento na planilha orçamentária. As formas deverão ser retiradas após 3 dias, quando o concreto atinge o tempo de cura.

MEDIÇÃO E PAGAMENTO

A medição será efetuada observando-se os mesmos critérios de levantamento na planilha orçamentária. Os serviços serão pagos seguindo o cronograma de eventos, remunerando o item após a execução completa do mesmo, já incluso o material e a mão-de-obra.

1.3.6 FORMA PARA VIGA-CINTA/BLOCO COM CHAPA DE COMPENSADO PLASTIFICADO, ESP. 12MM (MONTAGEM)

O item será levantado por metro quadrado. A medição será efetuada observando se os mesmos critérios de levantamento na planilha orçamentária. As formas deverão ser montadas obedecendo critérios mínimos de aplicabilidade para tal serviço.

MEDIÇÃO E PAGAMENTO



PREFEITURA MUNICIPAL DE JOSENÓPOLIS

ESTADO DE MINAS GERAIS

Rua Santos Pestana, s/n - centro – CEP: 39.575-000 – Josenópolis.

www.josenopolis.mg.gov.br Tel. (38) 9.9738-2770

A medição será efetuada observando-se os mesmos critérios de levantamento na planilha orçamentária.

Os serviços serão pagos seguindo o cronograma de eventos, remunerando o item após a execução completa do mesmo, já incluso o material e a mão-de-obra.

1.3.7 FORMA PARA VIGA-CINTA/BLOCO COM CHAPA DE COMPENSADO PLASTIFICADO, ESP. 12MM (DESMONTAGEM)

O item será levantado por metro quadrado. A medição será efetuada observando se os mesmos critérios de levantamento na planilha orçamentária. As formas deverão ser retiradas após 3 dias, quando o concreto atinge o tempo de cura. Nenhuma forma de base sob escoras de vigas poderá ser retiradas antes do período de cura e secagem do concreto, que deve ser de no mínimo de 14 dias.

MEDIÇÃO E PAGAMENTO

A medição será efetuada observando-se os mesmos critérios de levantamento na planilha orçamentária.

Os serviços serão pagos seguindo o cronograma de eventos, remunerando o item após a **execução completa** do mesmo, já incluso o material e a mão-de-obra.

1.3.8 LASTRO DE CONCRETO MAGRO, INCLUSIVE TRANSPORTE, LANÇAMENTO E ADENSAMENTO

Recomenda-se a execução de lastro de concreto magro para as sapatas na espessura de 5 cm para a regularização e proteção da superfície sobre solo apilado.

Uso de mão-de-obra habilitada. Uso obrigatório de Equipamento de Proteção Individual (EPI).

1.4 ESTRUTURA E SUPERESTRUTURA

1.4.1 MONTAGEM E DESMONTAGEM DE FÔRMA DE PILARES RETANGULARES E ESTRUTURAS SIMILARES, PÉ-DIREITO SIMPLES, EM CHAPA DE MADEIRA COMPENSADA RESINADA, 2 UTILIZAÇÕES. AF_09/2020,

Os materiais de execução das formas serão em chapa de madeira compensada plastificada, conforme planilha orçamentária. As madeiras deverão ser armazenadas em locais abrigados, onde as pilhas terão o espaçamento adequado, a fim de prevenir a ocorrência de incêndios. O material proveniente da desforma, quando não mais aproveitável ou que ainda não foi finalizado o serviço, será retirado das áreas de trabalho e disponibilizado à contratante sobre aviso por escrito da disponibilidade do material.

1.4.2 VERGA MOLDADA IN LOCO COM UTILIZAÇÃO DE BLOCOS CANALETA PARA JANELAS COM MAIS DE 1,5 M DE VÃO. AF_03/2016

As vergas serão de concreto, com 0,10m de altura mínimo, e comprimento variável de acordo com a esquadria em questão, embutidas na alvenaria.

Sequência de execução: Sobre os vãos de portas e sobre/sob as janelas deverão ser construídas vergas de concreto armado convenientemente dimensionadas. As vergas se estenderão, para além dos vãos, 20 cm para cada lado. Quando os vãos forem relativamente próximos e na mesma altura deverá ser executada verga contínua sobre todos eles. Em caso de cargas elevadas e grandes vãos deverá ser feito um cálculo para dimensionamento das vergas. Nos demais casos, as vergas poderão ser com blocos canaletas preenchido com



PREFEITURA MUNICIPAL DE JOSENÓPOLIS

ESTADO DE MINAS GERAIS

Rua Santos Pestana, s/n - centro – CEP: 39.575-000 – Josenópolis.

www.josenopolis.mg.gov.br Tel. (38) 9.9738-2770

concreto Fck 15 MPa e 4 barras longitudinais de ferro 8 mm e estribos de ferro de 4,2mm a 5,0 mm espaçados a cada 15cm. É permitida a utilização de verga pré-moldada com fck 20Mpa.

1.4.3 CONTRAVERGA EM CONCRETO ESTRUTURAL PARA VÃOS DE ATÉ 150 CM, PREPARADO EM OBRA COM BETONEIRA, CONTROLE "A", COM FCK 20 MPA, MOLDADA IN LOCO,

As contravergas serão de concreto, com 0,10m de altura mínimo, e comprimento variável de acordo com a esquadria em questão, embutidas na alvenaria.

Sequência de execução: Sob os vãos de janelas deverão ser construídas contravergas de concreto armado convenientemente dimensionadas. As contravergas se estenderão, para além dos vãos, 20 cm para cada lado. As contravergas poderão ser com blocos canaletas preenchido com concreto Fck 15 MPa e 4 barras longitudinais de ferro 8 mm e estribos de ferro de 4,2mm a 5,0 mm espaçados a cada 15 cm. É permitida a utilização de verga pré-moldada com fck 20Mpa.

1.4.4 CONCRETAGEM DE VIGAS E LAJES, FCK=25 MPA, PARA LAJES PREMOLDADAS COM USO DE BOMBA - LANÇAMENTO, ADENSAMENTO E ACABAMENTO. AF_02/2022

Será efetuado em metro cúbico (m³), a ser executado, com as seguintes características, Fck de 25 Mpa, traço de 1:2,3:2,7 sendo respectivamente, cimento, areia média e brita 1, através de preparo mecânico com betoneira de 00 litros.

A SUPERVISÃO poderá realizar ainda as seguintes atividades específicas:

Atender às solicitações efetuadas pela CONTRATADA através do diário de obra, para liberação da concretagem de partes ou peças da estrutura. Tal liberação somente se dará se for solicitada em tempo hábil, para que sejam executadas as eventuais correções necessárias; Liberar a execução da concretagem da peça, após conferir as dimensões, os alinhamentos, os prumos, as condições de travamento, vedação e limpeza das formas;

Acompanhar a execução de concretagem, observando se são obedecidas as recomendações sobre o preparo, o transporte, o lançamento, a vibração, a desforma e a cura do concreto; Solicitar da contratada, a resistência do concreto utilizado e a qualidade do aço empregado através de laudo de laboratório, programando a realização dos ensaios necessários à comprovação das exigências do projeto, cujos relatórios de resultados deverão ser catalogados e arquivados;

Verificar continuamente os prumos nos pontos principais da obra, como por exemplo: cantos externos, pilares, poços de elevadores e outros.

CONCRETAGEM DE PILARES, FCK = 25 MPA, COM USO DE BALDES -LANÇAMENTO, ADENSAMENTO E ACABAMENTO. AF_02/2022

Será efetuado em metro cúbico (m³), a ser executado, com as seguintes características, Fck de 25 Mpa, traço de 1:2,3:2,7 sendo respectivamente, cimento, areia média e brita 1, através de preparo mecânico com betoneira de 00 litros.

A SUPERVISÃO poderá realizar ainda as seguintes atividades específicas:



PREFEITURA MUNICIPAL DE JOSENÓPOLIS

ESTADO DE MINAS GERAIS

Rua Santos Pestana, s/n - centro – CEP: 39.575-000 – Josenópolis.

www.josenopolis.mg.gov.br Tel. (38) 9.9738-2770

Atender às solicitações efetuadas pela CONTRATADA através do diário de obra, para liberação da concretagem de partes ou peças da estrutura. Tal liberação somente se dará se for solicitada em tempo hábil, para que sejam executadas as eventuais correções necessárias; Liberar a execução da concretagem da peça, após conferir as dimensões, os alinhamentos, os prumos, as condições de travamento, vedação e limpeza das formas;

Acompanhar a execução de concretagem, observando se são obedecidas as recomendações sobre o preparo, o transporte, o lançamento, a vibração, a desforma e a cura do concreto; Solicitar da contratada, a resistência do concreto utilizado e a qualidade do aço empregado através de laudo de laboratório, programando a realização dos ensaios necessários à comprovação das exigências do projeto, cujos relatórios de resultados deverão ser catalogados e arquivados;

Verificar continuamente os prumos nos pontos principais da obra, como por exemplo: cantos externos, pilares, poços de elevadores e outros

1.5 ALVENARIA

1.5.1 ALVENARIA DE VEDAÇÃO COM TIJOLO CERÂMICO FURADO, ESP. 14CM, PARA REVESTIMENTO, INCLUSIVE ARGAMASSA PARA ASSENTAMENTO

O item prevê utilização de alvenaria de blocos cerâmicos furados com dimensões de 14x19x19 cm, aplicados conforme medidas do projeto arquitetônico e memória de cálculo.

Recomendações:

- Executar a marcação da modulação da alvenaria, assentando-se os blocos dos cantos, em seguida, fazer a marcação da primeira fiada com blocos assentados sobre uma camada de argamassa previamente estendida, alinhados pelo seu comprimento, obedecendo o determinado na locação da obra;
- As fiadas serão perfeitamente niveladas, alinhadas e aprumadas.

1.5.2 ALVENARIA ESTRUTURAL COM BLOCO DE CONCRETO, ESP. 14CM, (FBK 4,5MPA), COM ACABAMENTO APARENTE, INCLUSIVE ARGAMASSA PARA ASSENTAMENTO

O item prevê utilização de alvenaria de blocos estrutura de concreto com dimensões de 14x19x29 cm, aplicados conforme medidas do projeto arquitetônico e memória de cálculo.

Recomendações:

- Executar a marcação da modulação da alvenaria, assentando-se os blocos dos cantos, em seguida, fazer a marcação da primeira fiada com blocos assentados sobre uma camada de argamassa previamente estendida, alinhados pelo seu comprimento, obedecendo o determinado na locação da obra;
- As fiadas serão perfeitamente niveladas, alinhadas e aprumadas. Após cada fiada de blocos deverá os furos ser preenchidos em concreto FCK ≥ 10 MPA. Após nivelamento para receber a primeira camada será necessário executar uma fiada de bloco canaleta e preenchida em concreto armado sendo 2 barras de 8mm, da mesma forma a última camada, esta sendo realizado o acabamento da superfície.



PREFEITURA MUNICIPAL DE JOSENÓPOLIS

ESTADO DE MINAS GERAIS

Rua Santos Pestana, s/n - centro – CEP: 39.575-000 – Josenópolis.

www.josenopolis.mg.gov.br Tel. (38) 9.9738-2770

1.5.3 ALVENARIA DE VEDAÇÃO COM TIJOLO CERÂMICO FURADO, ESP. 9CM, PARA REVESTIMENTO, INCLUSIVE ARGAMASSA PARA ASSENTAMENTO

O item prevê utilização de alvenaria de blocos cerâmicos furados com dimensões de 9x19x19 cm, aplicados conforme medidas do projeto arquitetônico e memória decálculo.

Recomendações:

- Executar a marcação da modulação da alvenaria, assentando-se os blocos dos cantos, em seguida, fazer a marcação da primeira fiada com blocos assentados sobre uma camada de argamassa previamente estendida, alinhados pelo seu comprimento, obedecendo o determinado na locação da obra;
- As fiadas serão perfeitamente niveladas, alinhadas e aprumadas.

1.5.4 CHAPISCO APLICADO EM ALVENARIAS E ESTRUTURAS DE CONCRETO INTERNAS, COM COLHER DE PEDREIRO. ARGAMASSA TRAÇO 1:3 COM PREPARO MANUAL. AF_06/2014

Todas as superfícies de parede deverão ser integralmente cobertas por um chapisco de cimento e areia lavada grossa no traço em volume de 1:3, de consistência fluida e vigorosamente arremessado.

A aplicação de chapisco inicial só poderá ser efetuada sobre superfícies previamente umedecidas, o suficiente para que não ocorra absorção de água necessária à cura da argamassa. Entretanto, a parede não deverá estar encharcada quando do assentamento do revestimento, pois a saturação dos poros da base é prejudicial à aderência. A norma NBR-7200 desaconselha a pré-molhagem somente para alvenarias de blocos de concreto.

1.5.5 REVESTIMENTO COM ARGAMASSA EM CAMADA ÚNICA, APLICADO EMPAREDE, TRAÇO 1:3 (CIMENTO E AREIA), ESP. 20MM, APLICAÇÃO MANUAL, PREPARO MECÂNICO

Argamassa de cimento, cal e areia média, no traço 1:3, preparo manual, conforme composição auxiliar de argamassa, e espessura média real de 20 mm. Taliscamento da base e Execução das mestras. Lançamento da argamassa com colher de pedreiro. Compressão da camada com o dorso da colher de pedreiro. Sarrafeamento da camada com a régua metálica, seguindo as mestras executadas, retirando-se o excesso. Acabamento superficial: desempenamento com desempenadeira de madeira e posteriormente com desempenadeira com espuma com movimentos circulares. Uso de mão-de-obra habilitada. Uso obrigatório de Equipamento de Proteção Individual (EPI).

1.6 PISOS E REVESTIMENTOS

1.6.1 REGULARIZAÇÃO E COMPACTAÇÃO DE TERRENO MANUAL, COM SOQUETE

Para o recebimento do piso de concreto se faz necessário a regularização e compactação da base. Cada camada a ser compactada deverá ser devidamente umedecida e compactada por camada não superior a 15cm.

1.6.2 EXECUÇÃO DE PASSEIO (CALÇADA) OU PISO DE CONCRETO COM CONCRETO MOLDADO IN LOCO, FEITO EM OBRA, ACABAMENTO CONVENCIONAL, NÃO ARMADO. AF_07/2016

Características: Concreto fck = 20 Mpa, traço 1:2,7:3 (cimento/ areia média/ brita 1) - preparo mecânico com betoneira 400L. Sarrafo de madeira não aparelhada 2,5 x 10 cm, Maçaranduba, Angelim ou equivalente da região Peça de madeira nativa/regional 2,5 x 7,0 cm (sarrafo para forma).



PREFEITURA MUNICIPAL DE JOSENÓPOLIS

ESTADO DE MINAS GERAIS

Rua Santos Pestana, s/n - centro – CEP: 39.575-000 – Josenópolis.

www.josenopolis.mg.gov.br Tel. (38) 9.9738-2770

Execução: Sobre a camada granular devidamente nivelada e regularizada, montam-se as fôrmas que servem para conter e dar forma ao concreto a ser lançado; finalizada a etapa anterioré feito o lançamento, espalhamento, sarrafeamento e desempenho do concreto; por último, são feitas as juntas de dilatação. A execução de juntas ocorre a cada 2 m.

1.6.3 ARGAMASSA TRAÇO 1:3 (EM VOLUME DE CIMENTO E AREIA MÉDIA ÚMIDA) PARA CONTRAPISO, PREPARO MECÂNICO COM BETONEIRA 600 L. AF_08/2019

A argamassa será produzida no traço 1:3 cimento e areia media úmida para contra piso, utilizando cimento PORTLAND CP II 32 conforme item e quantidades conforme especificações de projeto e planilha orçamentaria. A argamassa produzida não deve ser utilizada em prazo superior ao de início de pega do cimento, devendo ser descartada após este intervalo.

O lançamento da argamassa deve ser efetuado cuidadosamente em toda área de modo evitando qualquer tipo de espaços vazios afim obterem o melhor adensamento da base, sendo então sarrafeada, processando-se o acabamento especificado

1.6.4 PISO CIMENTADO, TRAÇO 1:3 (CIMENTO E AREIA), ACABAMENTO LISO, ESPESSURA 2,0 CM, PREPARO MECÂNICO DA ARGAMASSA. AF_09/2020

A argamassa será produzida no traço 1:3 cimento e areia media úmida para contra piso, utilizando cimento PORTLAND CP II 32 conforme item e quantidades conforme especificações de projeto e planilha orçamentaria. A argamassa produzida não deve ser utilizada em prazo superior ao de início de pega do cimento, devendo ser descartada após este intervalo.

O lançamento da argamassa deve ser efetuado cuidadosamente em toda área de modo evitando qualquer tipo de espaços vazios afim obterem o melhor adensamento da base, sendo então sarrafeada, processando-se o acabamento especificado. Após a regularização por partes, será aplicado nata de cimento e ou ainda a pulverização do pó de cimento sobre a camada de argamassa úmida realizando o alisamento da superfície utilizando desempenadeira metálica.

1.6.5 REVESTIMENTO CERÂMICO PARA PAREDES INTERNAS COM PLACAS TIPO ESMALTADA EXTRA DE DIMENSÕES 33X45 CM APLICADAS EM AMBIENTES DE ÁREA MAIOR QUE 5 M² A MEIA ALTURA DAS PAREDES. AF_06/2014

Deverá ser utilizado para o revestimento cerâmico nas paredes internas placas do tipo esmaltadas extra de dimensões 33x45 centímetros (cm), em altura e área conforme especificações de projeto e planilha orçamentaria. Será utilizada argamassa colante AC I para cerâmicas e rejunte cimentício, cor estabelecida pela PREFEITURA caso não especificada em projeto.

As peças deverão ser selecionadas no canteiro de serviço, refulgando-se todas aquelas que apresentarem defeitos incompatíveis com a classificação atribuída ao lote, pelo FABRICANTE, com as presentes especificações.

Serão refulgadas as peças cerâmicas que apresentarem defeitos de fabricação, ou de transporte e manuseio, tais como: discrepância de bitola incompatível com o tipo de material em questão, empenamento excessivo,



PREFEITURA MUNICIPAL DE JOSENÓPOLIS

ESTADO DE MINAS GERAIS

Rua Santos Pestana, s/n - centro – CEP: 39.575-000 – Josenópolis.

www.josenopolis.mg.gov.br Tel. (38) 9.9738-2770

arestas lascadas, imperfeições de superfície (manchas, descolorações, falhas, etc.), ou imperfeições estruturais (saliências, depressões, trincas, presença de corpos estranhos, etc.).

As placas cerâmicas deverão atender às condições de ortogonalidade, retitude lateral, planaridade, absorção d'água, carga de ruptura e módulo de resistência à flexão, expansão por umidade, resistência à gretamento, etc., determinadas pela norma NBR -13818 – “Placas cerâmicas para revestimento – Especificação e métodos de ensaio”.

As peças cerâmicas cortadas para a execução de arremates, deverão ser absolutamente isentas de trincas ou emendas, apresentando forma e dimensões exatas para o arremate a que se destinarem, com linhas de corte cuidadosamente esmerilhadas (lisas e sem irregularidades na face acabada), especialmente aquelas que não forem recobertas por cantoneiras, guarnições, canoplas, etc. Os cortes deverão ser efetuados com ferramentas apropriadas, a fim de possibilitar o projeto ajuste de arremate.

1.7 ESQUADRIAS

1.7.1 PORTA DE SANITÁRIO COMPLETA, COM BATENTES DE FERRO, ESTRUTURA EM METALON 20 X 30 MM, FOLHA EM CHAPA GALVANIZADA Nº.18, TRANQUETA E DOBRADIÇAS - 80 X 150 CM

Deverá ser observado o quadro de esquadrias indicado no projeto arquitetônico. A medição será efetuada observando-se os mesmos critérios de levantamento na planilha orçamentária. Os serviços serão pagos seguindo o cronograma de eventos, remunerando o item após a **execução completa** do mesmo, já incluso o material e a mão-de-obra.

1.7.2 JANELA DE ALUMÍNIO DE CORRER COM 4 FOLHAS PARA VIDROS, COM VIDROS, BATENTE, ACABAMENTO COM ACETATO OU BRILHANTE E FERRAGENS. EXCLUSIVE ALIZAR E CONTRAMARCO. FORNECIMENTO E INSTALAÇÃO. AF_12/2019

Deverá ser observado o quadro de esquadrias indicado no projeto arquitetônico. A medição será efetuada observando-se os mesmos critérios de levantamento na planilha orçamentária. Os serviços serão pagos seguindo o cronograma de eventos, remunerando o item após a **execução completa** do mesmo, já incluso o material e a mão-de-obra.

1.7.3 FORNECIMENTO E ASSENTAMENTO DE JANELA DE ALUMÍNIO, LINHA SUPREMA ACABAMENTO ANODIZADO, TIPO MAXIM-AR COM CONTRAMARCO, INCLUSIVE FORNECIMENTO DE VIDRO LISO DE 4MM, FERRAGENS E ACESSÓRIOS

Deverá ser observado o quadro de esquadrias indicado no projeto arquitetônico. A medição será efetuada observando-se os mesmos critérios de levantamento na planilha orçamentária. Os serviços serão pagos seguindo o cronograma de eventos, remunerando o item após a **execução completa** do mesmo, já incluso o material e a mão-de-obra.

1.7.4 KIT DE PORTA DE MADEIRA PARA PINTURA, SEMI-OCA (LEVE OU MÉDIA), PADRÃO MÉDIO, 80X210CM, ESPESSURA DE 3,5CM, ITENS INCLUSOS: DOBRADIÇAS, MONTAGEM E INSTALAÇÃO DO BATENTE, SEM FECHADURA

- FORNECIMENTO E INSTALAÇÃO. AF_12/2019 MONTAGEM E INSTALAÇÃO DO BATENTE, FECHADURA COM EXECUÇÃO DO FURO - FORNECIMENTO E INSTALAÇÃO. AF_12/2019



PREFEITURA MUNICIPAL DE JOSENÓPOLIS

ESTADO DE MINAS GERAIS

Rua Santos Pestana, s/n - centro – CEP: 39.575-000 – Josenópolis.

www.josenopolis.mg.gov.br Tel. (38) 9.9738-2770

Deverá ser observado o quadro de esquadrias indicado no projeto arquitetônico. A medição será efetuada observando-se os mesmos critérios de levantamento na planilha orçamentária. Os serviços serão pagos seguindo o cronograma de eventos, remunerando o item após a execução completa do mesmo, já incluso o material e a mão-de-obra.

1.7.5- INSTALAÇÃO DE VIDRO LISO INCOLOR, E = 4 MM, EM ESQUADRIA DE ALUMÍNIO OU PVC, FIXADO COM BAGUETE. AF_01/2021_P

Para o assentamento e fixação das chapas de vidro deverão ser empregadas baguetes ou perfis de neoprene, gachetas de borracha duplas, baguetes com massa de vidraceiro em duas demãos. Antes da colocação dos vidros nos rebaxos dos caixilhos, estes deverão ser bem limpos e lixados. Os vidros deverão ser assentados entre as duas demãos finais de pintura de acabamento.

O caixilho que vai receber o vidro deverá ser suficientemente rígido para não se deformar. A chapa de vidro será fixada com gaxeta no rebaxo do caixilho que deverá estar isento de umidade, gordura, oxidação, poeira e outras impurezas. O envidraçamento em contato com o meio exterior deverá ser estanque à água e ao vento. A chapa de vidro deverá ser colocada de tal modo que não sofra tensões suscetíveis de quebrá-la e deverá ter sua borda protegida do contato com a alvenaria ou peça metálica.

A chapa de vidro deverá ter folgas em relação às dimensões do rebaxo: a folga de borda deverá ser de, no mínimo, 3 mm e as folgas laterais de, no mínimo, 2 mm. Para chapas de vidro com uma das dimensões superior a 100 cm, deverá se usar calços nos rebaxos, de modo a garantir as folgas e evitar o aparecimento de tensões inaceitáveis para o vidro ou caixilho. O vidro deverá atender às condições estabelecidas na NBR 11706 - Vidros na construção civil e ter sua espessura determinada de acordo com a NBR 7199 - Projeto, execução e aplicações - vidros na construção civil, sendo sua espessura mínima de 2,0 mm.

Cuidados especiais deverão ser tomados no transporte e armazenamento das chapas de vidro. Deverão sempre ser manipuladas e estocadas de maneira que não entrem em contato com materiais que danifiquem suas superfícies e bordas, e protegidas da umidade que possa provocar condensações. As chapas de vidro deverão ser fornecidas nas dimensões respectivas, evitando-se, sempre que possível, cortes no local da construção. As bordas de corte deverão ser esmerilhadas, de forma a se apresentarem lisas e sem irregularidades.

Uso de mão-de-obra habilitada. Uso obrigatório de Equipamento de Proteção Individual (EPI).

1.8 PINTURAS

1.8.1 APLICAÇÃO DE FUNDO SELADOR ACRÍLICO EM PAREDES, UMA DEMÃO. AF_06/2014

Para a aplicação do fundo selador toda a superfície deverá estar firme, seca, limpa, sem poeira, gordura, sabão ou mofo, ferrugem, retocadas se necessário, e convenientemente preparadas para receber a demão.

A ELIMINAÇÃO da poeira gerada pelo processo de lixamento deverá ser COMPLETA, tomando medidas especiais para impedir o levantamento do pó durante a realização dos trabalhos, até que todas as tintas sequem por inteiro.

Para limpeza utilizar pano úmido ou estopa, e com thinner em caso de superfícies metálicas, retocadas e preparadas para o tipo de pintura a elas destinadas.



PREFEITURA MUNICIPAL DE JOSENÓPOLIS

ESTADO DE MINAS GERAIS

Rua Santos Pestana, s/n - centro – CEP: 39.575-000 – Josenópolis.

www.josenopolis.mg.gov.br Tel. (38) 9.9738-2770

O selador deverá ser diluído conforme recomendações do fabricante com água potável e aplicado UMA DEMÃO. As pinturas deverão ser executadas de cima para baixo, e deverão ser evitados escorrimentos e salpicos da mesma, entretanto se não puderem ser evitados, deverão ser removidos ainda com a tinta fresca ou utilizando o removedor adequado para determinado tipo de tinta.

Deve-se ficar atento aos respingos no chão uma vez que todas as porcelanas, bancadas existentes deverão ser cobertas, todavia em caso de impregnação de tinta nos mesmos, ao fim da pintura deverão ser removidos com material adequado seguindo recomendações do fabricante.

1.8.2 IMPERMEABILIZAÇÃO DE SUPERFÍCIE COM EMULSÃO ASFÁLTICA, 2 DEMÃOS AF_06/2018

Deverão ser impermeabilizadas as sapatas e vigas baldrame que forem construídas com mantaliquida de base asfáltica modificada com a adição de elastômeros diluídos em solvente orgânico, aplicado a frio. Dessa forma a membrana impermeabilizante asfáltica protegerá a estrutura contra a infiltração de água.

Respeitados todas as etapas de cura e desforma, a superfície das vigas baldrame e sapatas devem estar limpas e livre de impurezas como poeira, terra, desmoldantes e restos das fôrmas, pontas de armadura e qualquer outra impureza.

O produto deverá ser aplicado sempre de forma contínua. Após a secagem da primeira camada é feita a SEGUNDA DEMÃO, respeitando sempre a secagem da primeira demão. Aplicando cuidadosamente em toda superfície para eliminar ao máximo o índice de vazios.

1.8.3 LIXAMENTO MANUAL EM PAREDE PARA REMOÇÃO DE TINTA

Todas as paredes devem ser previamente lixadas e limpas antes da aplicação da primeira demão de tinta, conforme especificações de projeto e planilha orçamentaria. Após o lixamento toda superfície deve ser limpa para remoção da poeira gerada pelo processo de lixamento.

1.8.4 APLICAÇÃO MANUAL DE PINTURA COM TINTA LÁTEX ACRÍLICA EM PAREDES, DUAS DEMÃOS. AF_06/2014

Para a aplicação da tinta acrílica toda a superfície deverá estar firme, seca, limpa, sem poeira, gordura, sabão ou mofo, ferrugem, retocadas se necessário, e convenientemente preparadas para receber a demão.

A ELIMINAÇÃO da poeira gerada pelo processo de lixamento deverá ser COMPLETA, tomando medidas especiais para impedir o levantamento do pó durante a realização dos trabalhos, até que todas as tintas sequem por inteiro.

Para limpeza utilize pano úmido ou estopa, e com thinner em caso de superfícies metálicas, retocadas e preparadas para o tipo de pintura a elas destinadas.

As pinturas deverão ser executadas de cima para baixo, e deverão ser evitados escorrimentos e salpicos da mesma, entretanto se não puderem ser evitados, deverão ser removidos ainda com a tinta fresca ou utilizando o removedor adequado para determinado tipo de tinta.

Serão aplicadas DUAS DEMÃOS, cada demão de tinta só poderá ser aplicada quando a precedente estiver perfeitamente seca, convindo observar um intervalo mínimo de 24 horas entre 2 demãos sucessivas, ou conforme recomendações do fabricante para cada tipo de tinta. Igual cuidado haverá entre uma demão de



PREFEITURA MUNICIPAL DE JOSENÓPOLIS

ESTADO DE MINAS GERAIS

Rua Santos Pestana, s/n - centro – CEP: 39.575-000 – Josenópolis.

www.josenopolis.mg.gov.br Tel. (38) 9.9738-2770

tinta e a massa, convindo observar um intervalo mínimo de 24 horas após cada demão de massa, ou de acordo com recomendações do fabricante.

Só serão aplicadas tintas de primeira linha de fabricação, se as cores não estiverem definidas no projeto, cabe a **FISCALIZAÇÃO** decidir sobre as mesmas. Deverão ser usadas de um modo geral as cores e tonalidade já preparadas de fabricas, e as embalagens deverão ser originais, fechadas, lacradas de fábrica.

O reboco não poderá conter umidade interna, proveniente de má cura, tubulações furadas, infiltrações por superfícies adjacentes não protegidas, etc.

O reboco em desagregação deverá ser removido e aplicado novo reboco. Manchas de gordura deverão ser eliminadas com uma solução de detergente e água, bem como mofo com uma solução de cáustica e água, enxaguar e deixar secar.

Os solventes a serem utilizados deverão estar de acordo com especificações e recomendações dos fabricantes das tintas. Superfícies ásperas deverão ser lixadas para obter bom acabamento.

Necessário seguir as especificações do projeto arquitetônico e da planilha orçamentária.

1.8.5 PINTURA TINTA DE ACABAMENTO (PIGMENTADA) A ÓLEO EM MADEIRA, 2 DEMÃOS. AF_01/2021

Para sua aplicação na madeira primeiramente é necessário diluir o produto. Com a superfície já preparada (fundo e lixamento e/ou massa e lixamento) aplica-se a tinta com o auxílio de uma trincha ou rolo. Após aguardar o tempo de secagem estabelecido pelo fabricante, aplicar a segunda demão.

1.8.6 PINTURA ESMALTE SINTÉTICO EM SUPERFÍCIES GALVANIZADAS, DUAS (2) DEMÃOS, INCLUSIVE UMA (1) DEMÃO DE FUNDO ANTICORROSIVO

Para a aplicação da tinta esmalte sintético nas esquadrias metálicas toda a superfície deverá estar seca, limpa, sem poeira, gordura, sabão ou mofo, ferrugem, retocadas se necessário, e convenientemente preparadas para receber a demão.

A ELIMINAÇÃO do pó de ferro gerado pelo processo de lixamento deverá ser COMPLETA, tomando medidas especiais para impedir o levantamento do pó durante a realização dos trabalhos, até que todas as tintas sequem por inteiro.

Para limpeza utilizar pano úmido ou estopa, e com thinner neste caso por se tratar de superfícies metálicas.

Deverão ser aplicadas DUAS DEMÃOS inclusive uma demão de fundo anticorrosivo, cada demão de tinta só poderá ser aplicada quando a precedente estiver perfeitamente seca, convindo observar um intervalo mínimo de 24 horas entre 2 demãos sucessivas, ou conforme recomendações do fabricante para cada tipo de tinta.

Só serão aplicadas tintas de primeira linha de fabricação, se as cores não estiverem definidas no projeto, cabe a **FISCALIZAÇÃO** decidir sobre as mesmas. Deverão ser usadas de um modo geral as cores e tonalidade já preparadas de fabricas, e as embalagens deverão ser originais, fechadas, lacradas de fábrica.

Os solventes a serem utilizados deverão estar de acordo com especificações e recomendações dos fabricantes das tintas. Superfícies ásperas deverão ser lixadas para obter bom acabamento.



PREFEITURA MUNICIPAL DE JOSENÓPOLIS

ESTADO DE MINAS GERAIS

Rua Santos Pestana, s/n - centro – CEP: 39.575-000 – Josenópolis.

www.josenopolis.mg.gov.br Tel. (38) 9.9738-2770

1.9 LOUÇAS E METAIS

1.9.1 CUBA DE LOUÇA BRANCA DE EMBUTIR, FORMATO OVAL, INCLUSIVE VÁLVULA DE ESCOAMENTO DE METAL COM ACABAMENTO CROMADO, SIFÃO DE METAL TIPO COPO COM ACABAMENTO CROMADO, FORNECIMENTO E INSTALAÇÃO

Válvula cromada: desrosquear a porca de aperto; colocar a válvula juntamente

com uma das vedações da aba no lavatório ou tanque (parte superior). Pode-se também utilizar silicone na canaleta da porca de aperto, caso não utilize as vedações; rosquear a porca de aperto na parte inferior da válvula até o encosto com o lavatório, apenas com aperto manual, até a completa vedação. Sifão flexível PVC: Verificar a necessidade da utilização da bucha de redução, de acordo com o tipo de lavatório, pia ou tanque; verificara altura do sifão em relação ao piso acabado para garantir a manutenção do fecho hídrico, quando do ajuste do tubo prolongador; ver recomendação do fabricante para altura máxima do tubo prolongador; rosquear a porca superior do tubo prolongador diretamente na válvula ajustar o tubo prolongador na altura desejada, em geral, de 10 cm a 13 cm, afrouxando a porca inferior. Obtida a posição desejada, apertar manualmente a porca a fim de obter perfeita estanqueidade; verificar o diâmetro do tubo ou bolsa da conexão de esgoto e cortar a extremidade escalonada do tubo extensivo de acordo com o diâmetro do

tubo ou conexão de esgoto e encaixá-lo completamente. Fixar a cuba no tampo aplicandose massa plástica com auxílio de uma espátula.

1.9.2 CHUVEIRO ELÉTRICO COMUM CORPO PLÁSTICO, TIPO DUCHA – FORNECIMENTO E INSTALAÇÃO. AF_01/2020

- Passar a fita veda rosca na extremidade do cano do chuveiro;
- Encaixar o cano ao ponto de saída de água na parede;
- Rosquear o chuveiro até a completa fixação e de modo que a ducha fique viradapara baixo;
- Conectar os cabos elétricos do chuveiro aos cabos da rede elétrica

1.9.3 TORNEIRA METÁLICA PARA LAVATÓRIO, FECHAMENTO AUTOMÁTICO, ACABAMENTO CROMADO, COM AREJADOR, APLICAÇÃO DE MESA, INCLUSIVE ENGATE FLEXÍVEL METÁLICO, FORNECIMENTO E INSTALAÇÃO

Para sua instalação faz-se necessário introduzir o tubo roscado na canopla e instalar o corpo da torneira no orifício da mesa destinado a seu encaixe. Logo em seguida, fixa-se a torneira, com o uso de uma porca, por baixo da bancada. Necessário que o material esteja funcional e isento de qualquer avaria.

1.10 LOUÇAS SANITARIAS

1.10.1 BACIA SANITÁRIA (VASO) DE LOUÇA COM CAIXA ACOPLADA, COR BRANCA, INCLUSIVE ACESSÓRIOS DE FIXAÇÃO/VEDAÇÃO, ENGATE FLEXÍVEL METÁLICO, FORNECIMENTO, INSTALAÇÃO E REJUNTAMENTO

A instalação deve seguir a NBR 15097 – Aparelho sanitário de material cerâmico. Todos os aparelhos deverão estar isentos de trincas ou arranhões, ou qualquer outra falha ou defeitos de fabricação. Cor conforme projeto, caso não haja especificação, seguir orientação da FISCALIZAÇÃO. O material deve ser de primeira linha de fabricação. Deve-se verificar a correta funcionalidade dos itens antes de entrega da etapa.



PREFEITURA MUNICIPAL DE JOSENÓPOLIS

ESTADO DE MINAS GERAIS

Rua Santos Pestana, s/n - centro – CEP: 39.575-000 – Josenópolis.

www.josenopolis.mg.gov.br Tel. (38) 9.9738-2770

1.10.2 ASSENTO SANITÁRIO INFANTIL - FORNECIMENTO E INSTALACAO.AF_01/2020

Cor conforme projeto, caso não haja especificação, seguir orientação da FISCALIZAÇÃO. O material deve ser de primeira linha de fabricação. Deve-se verificar a correta funcionalidade dos itens antes de entrega da etapa.

VASO SANITÁRIO INFANTIL LOUÇA BRANCA - FORNECIMENTO E INSTALACAO. AF_01/2020

A instalação deve seguir a NBR 15097 – Aparelho sanitário de material cerâmico. Todos os aparelhos deverão estar isentos de trincas ou arranhões, ou qualquer outra falha ou defeitos defabricação. Cor conforme projeto, caso não haja especificação, seguir orientação da FISCALIZAÇÃO. O material deve ser de primeira linha de fabricação. Deve-se verificar a correta funcionalidade dos itens antes de entrega da etapa.

1.10.3 ASSENTO SANITÁRIO CONVENCIONAL – FORNECIMENTO E INSTALACAO. AF_01/2020

Cor conforme projeto, caso não haja especificação, seguir orientação da FISCALIZAÇÃO. O material deve ser de primeira linha de fabricação. Deve-se verificar a correta funcionalidade dos itens antes de entrega da etapa.

1.11 COBERTURA

1.11.1 ENGRADAMENTO PARA TELHAS CERÂMICA OU CONCRETO EM MADEIRA PARA JU

O madeiramento do telhado deverá ser em madeira de lei de 1º qualidade, tipo parajú, peroba ou massaranduba, seca, isenta de defeitos, brocas, fendas, trincas e empenos, observada a utilização de um só tipo de madeira para cada estrutura. Dimensões mínimas das peças indicadas, compatíveis com os vãos a serem vencidos. A distância máxima entre caibros deverá ser de 0,50m, eixo a eixo para detalhes c/ telhas cerâmicas. As ripas deverão ser dispostas de maneira a suportar o telhamento com distribuição uniforme de cargas. O espaçamento das ripas será determinado pelo comprimento das telhas.

Uso de mão-de-obra habilitada. Uso obrigatório de Equipamento de Proteção Individual (EPI).

1.11.2 COBERTURA EM TELHA CERÂMICA COLONIAL PLANA, 24 UNID/M2

Deverão ser utilizadas telhas cerâmicas capa-canal do tipo colonial. Deverão ser bem assentadas e sem porosidade.

A forma de colocação das telhas deverá ser de baixo para cima, sobrepondo no mínimo 8,0 cm uma à outra de modo a evitar infiltração de água. As telhas da cumeeira (divisor de águas), das pontas (caliças) e das laterais (beira e bica) deverão ser rejuntadas com argamassa no traço 1:3 de cimento e areia média, para evitar seus deslocamentos em decorrência da ação dos ventos. As telhas cerâmicas a serem usadas deverão ter calhas suficientemente largas para que depois de assentadas não haja o comprometimento do canal de descida das águas e que se tenha, no final, um talhamento esteticamente belo (limpo e alinhado) e funcionalmente perfeito (canais abertos e capas cobrindo com eficiência os canais). A inclinação das telhas será de acordo como estipulado em projeto arquitetônico ou recomendações do fabricante.

1.11.3.1 SERVENTE COM ENCARGOS COMPLEMENTARES

O item remunera hora de servente para os serviços complementares do destelhamento e telhamento do telhado existente



PREFEITURA MUNICIPAL DE JOSENÓPOLIS

ESTADO DE MINAS GERAIS

Rua Santos Pestana, s/n - centro – CEP: 39.575-000 – Josenópolis.

www.josenopolis.mg.gov.br Tel. (38) 9.9738-2770

1.11.3.2 TELHADISTA COM ENCARGOS COMPLEMENTARES

O item remunera hora de Telhadista para o serviços complementares do destelhamento e telhamento do telhado existente. Este serviço deverá ser feito cuidadosamente separando o material para reutilização, evitando quebra e danificação da peças.

1.11.3.3 GUINCHO ELÉTRICO DE COLUNA, CAPACIDADE 400 KG, COM MOTO FREIO, MOTOR TRIFÁSICO DE 1,25 CV - CHP DIURNO. AF_03/2016

O item remunera hora de içamento na movimentação das telhas. Deve ser observado a logística e programação para o uso do equipamento, evitando a locação desnecessária com CHI(Custo Hora Improdutiva).

1.11.4 FORRO EM RÉGUAS DE PVC, FRISADO, PARA AMBIENTES RESIDENCIAIS, INCLUSIVE ESTRUTURA DE FIXAÇÃO. AF_05/2017_P

A instalação do forro é feita nas seguintes etapas:

1- A princípio, é necessário determinar o sentido da instalação do forro e a marcação da altura nos quatro cantos da parede. Em seguida, o preparo das cantoneiras ou arremates em "U" que darão acabamento no encontro do forro com a parede.

2- Os componentes devem ser cortados a 45° (meia esquadria) para permitir a união entre eles, pois serão instalados em todas as paredes do ambiente. Eles são fixados com parafusos e buchas.

3- Após colocar esses elementos, é preciso distribuir linhas-guias até formar uma malha. Distancie a primeira linha em 20cm de todo o perímetro e distribua as demais em distâncias de 70cm — os valores podem alterar conforme o fabricante do PVC.

4- No encontro entre as linhas deve ser colocada uma mão de força — barra que será fixada no madeiramento, teto ou laje do projeto. Aproveite as linhas para tirar a medida das vigas de PVC, que devem ser cortadas e instaladas com parafusos acima das cantoneiras ou arremates. Em seguida, fixe-as nas mãos de força com parafusos novamente.

5- Antes de começar a colocação das réguas de PVC, é preciso definir a posição de luminárias, ventiladores e demais equipamentos que serão instalados junto ao sistema. Nessas ocasiões, é necessário prever a abertura necessária e fazer marcações nas réguas do forro com pequena folga antes de cortá-las. Na instalação de lâmpadas fluorescentes, o reator deverá ficar sobre a luminária.

6- Em seguida, recortar a primeira régua de forro 1cm menor que o vão onde ela será instalada. Encaixe-a na cantoneira ou arremate da parede por meio de sistema macho-fêmea, no sentido pré-definido. Atentar-se com a face de acabamento: ela deve estar voltada para baixo.

7- Seguir com a régua em direção à parede oposta, sempre grampeando ou rebitando a peça junto às vigas de PVC. Repita o processo com as demais réguas, encaixando a parte macho na parte fêmea da régua anteriormente montada.

8- Quando as réguas forem menores do que o vão a ser vencido, utilizar a emenda de acabamento. Para desvios de ângulo, utilizar a junção. A montagem da última régua deve ser feita primeiro na cantoneira ou arremate. Pressionar contra esse elemento até que o macho se encaixe na fêmea da penúltima régua. Se for necessário, cortar a régua.

1.12 SISTEMA SANITÁRIO

1.12.1 SUMIDOURO CIRCULAR, EM CONCRETO PRÉMOLDADO, DIÂMETRO INTERNO = 1,88 M, ALTURA INTERNA = 2,00 M, ÁREA DE INFILTRAÇÃO: 13,1 M² (PARA 5 CONTRIBUINTES). AF_12/2020



PREFEITURA MUNICIPAL DE JOSENÓPOLIS

ESTADO DE MINAS GERAIS

Rua Santos Pestana, s/n - centro – CEP: 39.575-000 – Josenópolis.

www.josenopolis.mg.gov.br Tel. (38) 9.9738-2770

Deverá obedecer as dimensões mínimas de projeto e suas características. Importante prever a localização conforme projeto arquitetônico.

1.12.2 TANQUE SÉPTICO CIRCULAR, EM CONCRETO PRÉ-MOLDADO, DIÂMETRO INTERNO = 1,88 M, ALTURA INTERNA = 2,50 M, VOLUME ÚTIL: 6245,8 L (PARA 32 CONTRIBUINTES). AF_12/2020

Deverá obedecer as dimensões mínimas de projeto e suas características. Importante prever a localização conforme projeto arquitetônico.

1.12.3 FILTRO ANAERÓBIO CIRCULAR, EM CONCRETO PRÉMOLDADO, DIÂMETRO INTERNO = 1,88 M, ALTURA INTERNA = 1,50 M, VOLUME ÚTIL: 3331,1 L (PARA 19 CONTRIBUINTES). AF_12/2020

Deverá obedecer as dimensões mínimas de projeto e suas características. Importante prever a localização conforme projeto arquitetônico.

Os serviços de escavação e remoção de solo, tanto para sumidouro, tanque séptico e filtro serão de forma manual.

1.13 SERVIÇOS COMPLEMENTARES

1.13.1 ARMAÇÃO DE AÇO TIPO CA-50 (EXECUÇÃO, INCLUINDO PREPARO, DOBRAGEM, COLOCAÇÃO NAS FORMAS E TRANSPORTE DE TODOS OS MATERIAIS) AÇO 8MM, 10MM E 6,3MM

Requer mão de obra especializada. O uso de EPI é obrigatório.

1.13.2 AÇO CA-60, 4,2 MM OU 5,0 MM, DOBRADO E CORTADO

Deve atender as normas quanto a rugosidade, resistência característica (fyk) para cada bitola e especificação.

1.13.3 AÇO CA-50, 8,0 MM, VERGALHAO

Deve atender as normas quanto a rugosidade, resistência característica (fyk) para cada bitola e especificação.

1.14 HIDRÁULICA SANITÁRIA

INSTALAÇÕES HIDROSANITÁRIAS

Deverá ser observado o projeto referente às instalações prediais de água fria de toda a edificação. Antes do início da concretagem das estruturas, a CONTRATADA deverá examinar cuidadosamente o projeto hidráulico - sanitário e verificar a existência de todas as passagens e aberturas nas estruturas. Todas as passagens de redes hidráulicas em geral, através de peças de concreto armado da edificação, serão realizadas após a concretagem das mesmas, respeitando-se as locações anotadas no projeto hidráulico com a autorização do calculista estrutural. A Realização dos furos será executada com o uso de perfuratriz apropriada, obedecendo aos diâmetros relacionados nos projetos hidráulico e estrutural (os diâmetros deverão permitir a passagem da rede hidráulica com folga).

A montagem das tubulações, deverá ser executada com as dimensões indicadas no desenho e confirmadas no local da obra. As tubulações de água fria deverão ser instaladas com ligeira declividade, para se evitar a indesejável presença de ar aprisionado na rede. Todas as tubulações embutidas devem ser testadas.

Para execução de juntas soldadas, a extremidade do tubo deve ser cortada de modo a permitir seu alojamento completo dentro da conexão. O corte deve ser feito com ferramenta em boas condições de uso, para se obter superfície de corte bem acabada e garantir a perpendicularidade do plano de corte em relação ao eixo



PREFEITURA MUNICIPAL DE JOSENÓPOLIS

ESTADO DE MINAS GERAIS

Rua Santos Pestana, s/n - centro – CEP: 39.575-000 – Josenópolis.

www.josenopolis.mg.gov.br Tel. (38) 9.9738-2770

do tubo. As rebarbas internas e externas devem ser eliminadas com lima ou lixa fina. As superfícies dos tubos e das conexões serem unidas devem ser lixadas com lixa fina e limpas com solução limpadora. Ambas as superfícies devem receber uma película fina de adesivo plástico (solda). A extremidade do tubo deve ser introduzida até o fundo da bolsa, sendo mantido imóvel por cerca de 30 s para pega da solda. Remover o excesso de adesivo e evitar que a junta sofra solicitações mecânicas por um período de 5 minutos.

Para fazer a transição entre as tubulações plásticas e as peças metálicas deve ser utilizado conexões com bucha de latão, identificável visualmente por sua cor azul. Geralmente são utilizados nos acoplamentos com registros, nos pontos de consumo, válvulas e chuveiros. A conexão com bucha de latão mantém a integridade da rosca interna e guia a rosca macho metálica.

No acoplamento de tubos e conexões de esgoto a vedação poderá ser efetuada com anel de borracha (rede de esgoto primária), ou por soldagem com adesivo (rede de esgoto secundário). Sob hipótese nenhuma será permitida a confecção de juntas que deformam ou venham a deformar fisicamente os tubos ou aparelhos sanitários na região de junção entre as partes, como, por exemplo, fazer bolsa alargando o diâmetro do tubo por meio de aquecimento. Deverão ser utilizadas as conexões apropriadas para tal, como, por exemplo, luvas duplas ou luvas de correr.

Todas as juntas executadas nas tubulações, e entre as tubulações e os aparelhos sanitários deverão ser estanques ao ar e à água devendo assim permanecer durante a vida útil. Nenhum material utilizado na execução de juntas deve adentrar nas tubulações de forma a diminuir a seção de passagem destas tubulações. Finalmente, as instruções dos FABRICANTES devem ser sempre observadas de forma a se obter uma junta eficaz.

A medição será efetuada observando-se os mesmos critérios de levantamento na planilha orçamentária.

Os serviços serão pagos seguindo o cronograma de eventos, remunerando o item após a execução completa do mesmo, já incluso o material e a mão-de-obra.

1.15 ELÉTRICA

1.15.1 LUMINÁRIA TIPO SPOT, DE SOBREPOR, COM 1 LÂMPADA FLUORESCENTE DE 15 W, SEM REATOR - FORNECIMENTO E INSTALAÇÃO. AF_02/2020

O item remunera luminária e lâmpada. Estes itens serão instalados da seguinte forma:

4 unidades em cada sala, 2 unidades na cozinha, 4 unidades no refeitório, 2 unidades no banheiro feminino, 2 unidades no banheiro masculino, 2 unidades na frente das salas e 1 unidade na frente dos banheiros.

1.15.2 PONTO DE ILUMINAÇÃO RESIDENCIAL INCLUINDO INTERRUPTOR SIMPLES (2 MÓDULOS), CAIXA ELÉTRICA, ELETRODUTO, CABO, RASGO, QUEBRA E CHUMBAMENTO (EXCLUINDO LUMINÁRIA E LÂMPADA). AF_01/2016

Serão colocados interruptor simples 2 módulos, sendo 1 módulo para cada 2 lâmpadas. Contando da seguinte forma: 1 ponto em cada sala para 4 lâmpadas, 1 na cozinha, 01 no refeitório, 1 em cada banheiro e 1 frente as salas.

- DISJUNTOR BIPOLAR TIPO NEMA, CORRENTE NOMINAL DE 10 ATÉ 50ª FORNECIMENTO E



PREFEITURA MUNICIPAL DE JOSENÓPOLIS

ESTADO DE MINAS GERAIS

Rua Santos Pestana, s/n - centro – CEP: 39.575-000 – Josenópolis.

www.josenopolis.mg.gov.br Tel. (38) 9.9738-2770

INSTALAÇÃO. AF_10/2020

Distribuir 1 disjuntos para cada ambiente.

1.15.3 QUADRO DE DISTRIBUIÇÃO DE ENERGIA EM PVC, DE EMBUTIR, SEM BARRAMENTO, PARA 6 DISJUNTORES - FORNECIMENTO E INSTALAÇÃO.AF_10/20

Ser instalado na parede, atrás da porta da cozinha.

1.15.4 TOMADA ALTA DE EMBUTIR (1 MÓDULO), 2P+T 10 A, INCLUINDO SUPORTE E PLACA - FORNECIMENTO E INSTALAÇÃO. AF_12/2015

As tomadas altas prevê a possibilidade de uso de ventiladores, sendo 2 em cada sala e para oschuveiros 1 em cada.

1.15.5 TOMADA BAIXA DE EMBUTIR (1 MÓDULO), 2P+T 10 A, INCLUINDOSUPORTE E PLACA - FORNECIMENTO E INSTALAÇÃO. AF_12/2015

As tomadas baixa serão distribuídas da seguinte forma: 2 unidades em cada sala, 2 unidades nacozinha, e 2 unidades no refeitório.

OBRIGAÇÕES DA CONTRATADA

Que os serviços eventualmente necessários e não previstos na Planilha de Preçosdeverão ter execução previamente autorizada por Termo de Alteração Contratual;

Os serviços extracontratuais não contemplados na planilha de preços deverão ter seuspreços fixados mediante prévio acordo;

Não constituem motivos de pagamento serviços em excesso, desnecessários à execuçãodas obras e que forem realizados sem autorização prévia da Fiscalização;

A Contratada se obriga a manter, durante toda a execução do contrato, todas ascondições de habilitação e qualificação exigidas;

Que o atraso na execução das obras constitui inadimplência passível de aplicação de multa;

Que a **Fiscalização** tem plenos poderes para sustar qualquer serviço ou fornecimento que não esteja sendo executado dentro dos termos do Contrato;

Que os serviços não podem ser subcontratados sem anuência da Fiscalização eAssessoria Jurídica da Contratante;

Seguir as exigências do Ministério do Trabalho, inclusive quanto a contratação de umTécnico em Segurança do Trabalho;

Manter atualizado e disponível o Livro de Ocorrência ou Diário de Obras redigido emno mínimo 2 cópias;

Atender à legislação ambiental e nunca suprimir vegetação sem prévia autorizaçãoambiental;

Providenciar junto ao CREA as Anotações de Responsabilidade Técnica;

Assumir a inteira responsabilidade pelo transporte interno e externo do pessoal e dos insumos até o local das obras e serviços;

Exercer vigilância e proteção das obras e serviços até o recebimento definitivo pela Contratante;

Colocar tantas frentes quantas forem necessárias para possibilitar a perfeita execução das obras e serviços no prazo contratual;

Responsabilizar-se pelo fornecimento de toda a mão-de-obra, sem qualquer vinculaçãoopregatícia com a Contratante, bem como todo o material necessário à execução dos serviçosobjeto do contrato;

Responsabilizar-se por todos os ônus e obrigações concernentes à legislação tributária, trabalhista, securitária, previdenciária, e quaisquer encargos que incidam sobre os materiais e equipamentos, os quais, exclusivamente, correrão por sua conta, inclusive o registro do serviçocontratado junto ao CREA do local de execução das obras e serviços;



PREFEITURA MUNICIPAL DE JOSENÓPOLIS

ESTADO DE MINAS GERAIS

Rua Santos Pestana, s/n - centro – CEP: 39.575-000 – Josenópolis.

www.josenopolis.mg.gov.br Tel. (38) 9.9738-2770

A Contratada deverá manter um Preposto, aceito pela Contratante, no local do serviço, para representá-la na execução do objeto contratado (art. 68 da Lei 8.666/93);

A Contratada é responsável, desde o início das obras até o encerramento do contrato, pelo pagamento integral das despesas do canteiro referentes a água, energia, telefone, taxas, impostos e quaisquer outros tributos que venham a ser cobrados;

A Contratada se obriga a fornecer e afixar no canteiro de obras 1 (uma) placa de identificação da obra, com as seguintes informações: nome da empresa (Contratada), RT pela obra com a respectiva ART, número do contrato e Contratante, conforme Lei nº 5.194/1966 e Resolução CONFEA nº 198/1971;

Obter junto à Prefeitura Municipal o alvará de construção e, se necessário, o alvará de demolição;

Obedecer às normas de higiene e prevenção de acidentes, a fim de garantir a salubridade e a segurança nos acampamentos e nos canteiros de serviços;

Promover treinamentos de segurança do trabalho e preencher as fichas de EPI's.

CONSIDERAÇÕES FINAIS

O presente Memorial Descritivo sintetiza regras, recomendações, critérios de execução, exigências técnicas e critérios de pagamentos dos serviços a serem executados.

Adicionalmente a este Memorial Descritivo, as planilhas orçamentárias e os projetos são peças que se complementam. Eventuais divergências devem ser analisadas e o Projetista deve ser consultado.

Este Memorial Descritivo não abrange todas as situações possíveis e casos que não foram abordados no VOLUME 1 DE ESPECIFICAÇÕES TÉCNICAS deverão ser buscados no caderno de encargos da SUDECAP.

Durante o desenvolvimento de cada serviço, conforme recomendado em cada item específico, a limpeza será efetuada paralelamente, de modo que cada serviço seja concluído e recebido pela SUPERVISAO com a limpeza já concluída. O canteiro de obras será mantido em perfeita ordem.

A obra deverá ser entregue em perfeito estado de limpeza e conservação, apresentando o funcionamento ideal de todas as instalações, equipamentos e aparelhos pertinentes.

Eventuais dúvidas deverão ser sanadas em demais publicações técnicas ou caderno de encargos de outros órgãos.

Em caso de conflito entre projeto, planilha e memorial de especificações, deve-se procurar a SUPERVISÃO, para melhor esclarecimento e tomada de decisão em função do ocorrido.

ADELINO CARDOSO DE SOUZA
ENGENHEIRO CIVIL – CREA – MG 278.540/D



PREFEITURA MUNICIPAL DE JOSENÓPOLIS

ESTADO DE MINAS GERAIS

Rua Santos Pestana, s/n - centro – CEP: 39.575-000 – Josenópolis.

www.josenopolis.mg.gov.br Tel. (38) 9.9738-2770

ANEXO VII – CALCULO DO DBI

PROCESSO LICITATÓRIO Nº. 062/2022 PREGÃO PRESENCIAL Nº 028/2022

REFORMA E AMPLIAÇÃO DA ESCOLA TEODORICO FIDELIS PEREIRA- VILA NOVA DEMONSTRATIVO DO BDI - COM DESONERAÇÃO - OBRA DE EDIFICAÇÃO								
BDI (CONFORME ACÓRDÃO Nº 2622/13 e LEI Nº 13.161 DE 31/08/15)								
DISCRIMINAÇÃO DAS PARCELAS	SIG. (1)	CONSTRUÇÃO DE EDIFÍCIOS						INC.(5)
		ISS (2)				DIFERENCIADO		
		2%	3%	4%	5%	MATERIAL(3)	SERVIÇO TERCEIRIZADO (4)	
CUSTO DIRETO	CD	100%	100%	100%	100%	100%	100%	
ADMINISTRAÇÃO CENTRAL	AC	5,50%	5,50%	5,50%	3,70%	3,42%	4,00%	CD
LUCROBRUTO	L	7,50%	7,50%	7,50%	6,50%	4,94%	6,16%	CD
DESPESASFINANCEIRAS	DF	0,90%	0,90%	0,90%	0,90%	0,90%	0,90%	CD
SEGUROS, GARANTIAE RISCO		2,27%	2,27%	2,27%	1,90%	1,29%	1,77%	CD
SEGUROS +GARANTIAS	S	1,00%	1,00%	1,00%	0,80%	0,53%	0,80%	CD
RISCO(*)	R	1,27%	1,27%	1,27%	1,10%	0,76%	0,97%	CD
TRIBUTOS	I	4,65%	5,15%	5,65%	8,65%	3,65%	8,65%	PV
ISS	ISS (2)	1,00%	1,50%	2,00%	5,00%	-	5,00%	PV
PIS	PIS	0,65%	0,65%	0,65%	0,65%	0,65%	0,65%	PV
COFINS	-	3,00%	3,00%	3,00%	3,00%	3,00%	3,00%	PV
CPRB	INSS	4,50%	4,50%	4,50%	4,50%	4,50%	4,50%	PV
FÓRMULA DO BDI		$(1 + (AC + S + G + R)) \times (1 + DF) \times (1 + L)$						
		$(1 - (I + PRB))$						
BDI (NUMERADOR)		16,89%	16,89%	16,89%	13,48%	10,87%	13,29%	
BDI (DENOMINADOR)		90,85%	90,35%	89,85%	86,85%	91,85%	86,85%	
BDI		28,67%	29,38%	30,10%	30,66%	20,71%	30,45%	
OBSERVAÇÕES								
(1) SIGLA.								
(2) QUANTO AO ISS O TCU ORIENTA OBSERVAR A LEGISLAÇÃO DO MUNICÍPIO. NO REFERIDO ACÓRDÃO O TCU PARTIU DA PREMISSA DE INCIDÊNCIA DO ISS EM 50% DO PREÇO DE VENDA, COM PERCENTUAIS DE 2%, 3%, 4% E 5%.								
(3) BDI DIFERENCIADO A SER APLICADO EM CASOS DE FORNECIMENTO DE MATERIAIS E EQUIPAMENTOS. EX. ELEVADOR, ESCADAS ROLANTES, EQUIPAMENTOS DE REFRIGERAÇÃO ETC.								
(4) BDI DIFERENCIADO A SER APLICADO PARA SERVIÇOS TERCEIRIZADOS.								
(5) INCIDÊNCIA.								
ADELINO CARDOSO DE SOUZA ENGENHEIRO CIVIL CREA-MG 278540/D								

Observação: Este documento deverá ser apresentado no envelope de proposta de preços.



PREFEITURA MUNICIPAL DE JOSENÓPOLIS

ESTADO DE MINAS GERAIS

Rua Santos Pestana, s/n - centro – CEP: 39.575-000 – Josenópolis.

www.josenopolis.mg.gov.br Tel. (38) 9.9738-2770

ANEXO VIII - CRONOGRAMA FISICO FINANCEIRO

PROCESSO LICITATÓRIO Nº. 062/2022 PREGÃO PRESENCIAL Nº 028/2022

OBJETO AMPLIÇÃO E REFORMA DA ESCOLA TEODORICO FIDELIS PEREIRA							
LOCAL VILA NOVA, JOSENÓPOLIS-MG							
VALOR %							
Item	Descrição dos Serviços	Total Item	Participação	15 DIAS	30 DIAS	60 DIAS	90 DIAS
1.1	SERVIÇOS PRELIMINARES	R\$ 1.600,18	0,69%	R\$1.600,18 100%			
1.2	DEMOLIÇÃO	R\$ 5.254,60	2,25%	R\$ 5.254,60 100%			
1.3	ESTRUTURA DE FUNDAÇÃO	R\$ 11.905,04	5,10%		R\$ 11.905,04 100%		
1.4	ESTRUTURA E SUPERESTRUTURA	R\$ 11.979,77	5,13%		R\$ 7.187,86 60%	R\$ 4.791,91 40%	
1.5	ALVENARIA	R\$ 35.741,93	15,30%		R\$ 7.148,39 20%	R\$ 28.593,54 80%	
1.6	PISOS E REVESTIMENTOS	R\$ 36.839,05	15,77%			R\$ 18.419,53 50%	R\$ 18.419,53 50%
1.7	ESQUADRIAS	R\$ 11.447,46	4,90%				R\$ 11.447,46 100%
1.8	PINTURAS	R\$ 20.849,14	8,93%				R\$ 20.849,14 100%
1.9	LOUÇAS E METAIS	R\$ 3.458,41	1,48%			R\$ 1.729,21 50%	R\$ 1.729,21 50%
1.10	LOUÇAS SANITARIAS	R\$ 3.055,69	1,31%			R\$ 1.527,85 50%	R\$ 1.527,85 50%
1.11	COBERTURA	R\$ 51.122,85	21,89%			R\$ 51.122,85 100%	
1.12	SISTEMA SANITÁRIO	R\$ 14.646,07	6,27%			R\$ 7.323,04 50%	R\$ 7.323,04 50%
1.13	AÇO	R\$ 11.992,77	5,13%	R\$ 5.996,39 50%	R\$ 5.996,39 50%		
1.14	HIDRÁULICA SANITÁRIA	R\$ 6.540,81	2,80%		R\$ 3.924,49 60%	R\$ 2.616,33 40%	
1.14	ELÉTRICA	R\$ 7.134,19	3,05%			R\$ 7.134,19 100%	
TOTAL		R\$ 233.567,98	96,95%				
SERVIÇOS MENSAIS		TOTAIS		R\$ 12.851,16	R\$ 36.162,16	R\$ 123.258,43	R\$ 61.296,22
ACUMULADO TOTAL		R\$		R\$ 12.851,16	R\$ 49.013,33	R\$ 172.271,76	R\$ 233.567,98
PARTICIPAÇÃO		%		5,50%	20,98%	73,76%	100,00%

Observação: Este documento deverá ser apresentado no envelope de proposta de preços.



PREFEITURA MUNICIPAL DE JOSENÓPOLIS

ESTADO DE MINAS GERAIS

Rua Santos Pestana, s/n - centro – CEP: 39.575-000 – Josenópolis.

www.josenopolis.mg.gov.br Tel. (38) 9.9738-2770

ANEXO IX - MODELO DECLARAÇÃO DE INEXISTÊNCIA DE FATO SUPERVENIENTE E IMPEDITIVO DA HABILITAÇÃO (papel timbrado da empresa)

PROCESSO LICITATÓRIO Nº. 062/2022 PREGÃO PRESENCIAL Nº 028/2022

NOME, QUALIFICAÇÃO, DECLARA, sob as penas da lei, que, até a presente data, inexistem fatos impeditivos para sua habilitação no presente processo licitatória, estando ciente da obrigatoriedade de declarar ocorrências posteriores.

Por ser verdade, firma a presente.

_____, _____, de _____ de 2022.

Assinatura:

Obs.: Identificar o responsável pela empresa com CPF e utilizar carimbo padronizado da empresa.



PREFEITURA MUNICIPAL DE JOSENÓPOLIS

ESTADO DE MINAS GERAIS

Rua Santos Pestana, s/n - centro – CEP: 39.575-000 – Josenópolis.

www.josenopolis.mg.gov.br Tel. (38) 9.9738-2770

ANEXO X – MODELO ATESTADO DE PLENO CONHECIMENTO TÉCNICO DO OBJETO

(papel timbrado da proponente)

**PROCESSO Nº 077/2022
TOMADA DE PREÇO Nº 002/2022**

ATESTADO

Atesto, para os devidos fins desta Licitação referente à Contratação de empresa especializada para execução de serviços de reforma da escola municipal Teodorico Fidelis Pereira no distrito de Vila Nova no Município de Josenópolis MG, que a empresa _____ inscrita no CNPJ: _____ tendo adquirido regularmente o Edital com a CPL da Prefeitura Municipal de Josenópolis, tomou conhecimento, junto a esta Prefeitura, de todas as normas, especificações e informações necessárias e obrigatórias para perfeita consecução do objeto do edital supra e absteve-se de realizar a visita técnica no local da obra, assumindo total responsabilidade.

_____, _____, de _____ de 2022.

Assinatura do representante da empresa licitante

Assinatura do RT da empresa / CREA/CAU



PREFEITURA MUNICIPAL DE JOSENÓPOLIS

ESTADO DE MINAS GERAIS

Rua Santos Pestana, s/n - centro – CEP: 39.575-000 – Josenópolis.

www.josenopolis.mg.gov.br Tel. (38) 9.9738-2770

ANEXO XI – PLANILHA ORÇAMENTÁRIA

Objeto		AMPLIAÇÃO DA ESCOLA MUNICIPAL TEODORICO FIDELIS PEREIRA, FAZENDA VARGINHA- VILA NOVA							
Local		VILA NOVA JOSENÓPOLIS MG							
Base		SINAPI JULHO 2022- SEINFRA JUNHO 2022 - DESONERADO							
BDI		30,66%							
PLANILHA ORÇAMENTÁRIA									
						BDI		30,66%	
						VALOR GLOBAL		jul/22	
Item	Fonte	Código	Descrição dos Serviços	Unid.	Quant.	Custo Unitário (R\$) - sem BDI	Custo unitário com BDI	Preço Total sem BDI	Preço Total Com BDI
1			AMPLIAÇÃO DA ESCOLA MUNICIPAL TEODORICO FIDELIS PEREIRA, FAZENDA VARGINHA- VILA NOVA						
1.1			SERVIÇOS PRELIMINARES					R\$ 1.224,69	R\$ 1.600,18
1.1.1	SEINFRA	ED-50152	FORNECIMENTO E COLOCAÇÃO DE PLACA DE OBRA EM CHAPA	UN	1,00	R\$ 1.224,69	R\$ 1.600,18	R\$ 1.224,69	R\$ 1.600,18
1.2			DEMOLIÇÃO					R\$ 4.021,58	R\$ 5.254,60
1.2.1	SINAPI	97622	DEMOLIÇÃO DE ALVENARIA DE BLOCO FURADO, DE FORMA MANUAL, SEM REAPROVEITAMENTO. AF_12/2017	M²	5,89	R\$ 42,71	R\$ 55,80	R\$ 251,56	R\$ 328,69
1.2.2	SEINFRA	ED-48479	DEMOLIÇÃO DE PISO CIMENTADO OU CONTRAPISO DE ARGAMASSA ESPESURA MÁXIMA DE 10CM, INCLUSIVE AFASTAMENTO	M²	47,68	R\$ 14,74	R\$ 19,26	R\$ 702,80	R\$ 918,28
1.2.3	SEINFRA	ED-48514	REMOÇÃO DE TELHA CERÂMICA COLONIAL OU FRANCESA PARA REAPROVEITAMENTO, INCLUSIVE AFASTAMENTO E EMPILHAMENTO	M²	120,12	R\$ 18,44	R\$ 24,09	R\$ 2.215,01	R\$ 2.894,14

Objeto		AMPLIAÇÃO DA ESCOLA MUNICIPAL TEODORICO FIDELIS PEREIRA, FAZENDA VARGINHA- VILA NOVA							
Local		VILA NOVA JOSENÓPOLIS MG							
Base		SINAPI JULHO 2022- SEINFRA JUNHO 2022 - DESONERADO							
BDI		30,66%							
PLANILHA ORÇAMENTÁRIA									
						BDI		30,66%	
						VALOR GLOBAL		jul/22	
Item	Fonte	Código	Descrição dos Serviços	Unid.	Quant.	Custo Unitário (R\$) - sem BDI	Custo unitário com BDI	Preço Total sem BDI	Preço Total Com BDI
1.2.4	SEINFRA	ED-48493	REMOÇÃO DE PORTA OU JANELA INCLUSIVE MARCO E ALISAR, INCLUSIVE AFASTAMENTO E EMPILHAMENTO	M²	5,01	R\$ 11,06	R\$ 14,45	R\$ 55,41	R\$ 72,40
1.2.5	SEINFRA	RO-40182	Escavação, carga, descarga, espalhamento e transporte de material de 3ª categoria. Distância média de transporte <= 200 m	M³	13,00	R\$ 34,98	R\$ 45,70	R\$ 454,74	R\$ 594,16
1.2.6	SEINFRA	RO-40238	Compactação manual de aterros	M²	15,38	R\$ 22,24	R\$ 29,06	R\$ 342,05	R\$ 446,92
1.3			ESTRUTURA DE FUNDAÇÃO					R\$ 9.111,46	R\$ 11.905,04
1.3.1	SEINFRA	ED-50273	LOCAÇÃO DA OBRA (GABARITO)	m²	164,50	R\$ 8,61	R\$ 11,25	R\$ 1.416,35	R\$ 1.850,60
1.3.2	SEINFRA	ED-51110	ESCAVAÇÃO MANUAL DE TERRA (DESATERRO MANUAL) Bloco	M³	5,04	R\$ 32,42	R\$ 42,36	R\$ 163,40	R\$ 213,49
1.3.3	SEINFRA	ED-51107	ESCAVAÇÃO MANUAL DE VALA COM PROFUNDIDADE MENOR	M³	2,22	R\$ 55,11	R\$ 72,01	R\$ 122,34	R\$ 159,85
1.3.4	SINAPI	96557	CONCRETAGEM DE BLOCOS DE COROAMENTO E VIGAS	M³	3,74	R\$ 677,28	R\$ 884,93	R\$ 2.533,03	R\$ 3.309,65
1.3.5	SEINFRA	ED-8560	FORMA PARA VIGA-CINTA/BLOCO COM CHAPA DE	M²	29,77	R\$ 137,48	R\$ 179,63	R\$ 4.092,78	R\$ 5.347,63
1.3.6	SEINFRA	ED-8561	FORMA PARA VIGA-CINTA/BLOCO COM CHAPA DE COMPENSADO PLASTIFICADO, ESP. 12MM (MONTAGEM)	M²	29,77	R\$ 16,72	R\$ 21,85	R\$ 497,75	R\$ 650,37
1.3.7	SEINFRA	ED-8562	FORMA PARA VIGA-CINTA/BLOCO COM CHAPA DE COMPENSADO PLASTIFICADO, ESP. 12MM (DESMONTAGEM)	M²	29,77	R\$ 6,08	R\$ 7,94	R\$ 181,00	R\$ 236,50
1.3.8	SEINFRA	ED-49812	LASTRO DE CONCRETO MAGRO, INCLUSIVE TRANSPORTE,	M²	0,23	R\$ 455,72	R\$ 595,44	R\$ 104,82	R\$ 136,95
1.4			ESTRUTURA E SUPERESTRUTURA					R\$ 9.168,66	R\$ 11.979,77
1.4.1	SINAPI	92415	MONTAGEM E DESMONTAGEM DE FÔRMA DE PILARES RETANGULARES E ESTRUTURAS SIMILARES, PÉ-DIREITO	M²	33,62	R\$ 131,38	R\$ 171,66	R\$ 4.417,00	R\$ 5.771,25
1.4.2	SINAPI	93191	VERGA MOLDADA IN LOCO COM UTILIZAÇÃO DE BLOCOS CANALETA PARA JANELAS COM MAIS DE 1,5 M DE VÃO.	M	12,50	R\$ 47,56	R\$ 62,14	R\$ 594,50	R\$ 776,77
1.4.3	SEINFRA	ED-9903	CONTRAVERGA EM CONCRETO ESTRUTURAL PARA VÃOS DE ATÉ 150CM, PREPARADO EM OBRA COM BETONEIRA,	M³	0,28	R\$ 2.620,32	R\$ 3.423,71	R\$ 733,69	R\$ 958,64
1.4.4	SINAPI	103674	CONCRETAGEM DE VIGAS E LAJES, FCK=25 MPA, PARA LAJES PREMOLDADAS COM USO DE BOMBA - LANÇAMENTO, ADENSAMENTO E ACABAMENTO. AF_02/2022	M³	2,18	R\$ 663,11	R\$ 866,42	R\$ 1.445,58	R\$ 1.888,79



PREFEITURA MUNICIPAL DE JOSENÓPOLIS

ESTADO DE MINAS GERAIS

Rua Santos Pestana, s/n - centro – CEP: 39.575-000 – Josenópolis.

www.josenopolis.mg.gov.br Tel. (38) 9.9738-2770

PREFEITURA DE JOSENÓPOLIS Governo Sem Fronteiras		PREFEITURA MUNICIPAL DE JOSENÓPOLIS Estado de Minas Gerais Rua Santos Pestana, nº 20 - centro - CEP. 39.575-000 - Josenópolis. Fone. (38) 3736-9048- E-mail. prefeituraamj@yahoo.com.br							
1.7.2	SINAPI	94573	JANELA DE ALUMÍNIO DE CORRER COM 4 FOLHAS PARA VIDROS, COM VIDROS, BATENTE, ACABAMENTO COM ACETATO	M²	8,25	R\$ 306,73	R\$ 400,77	R\$ 2.530,52	R\$ 3.306,38
1.7.3	SEINFRA	ED-50964	FORNECIMENTO E ASSENTAMENTO DE JANELA DE ALUMÍNIO, LINHA SUPREMA ACABAMENTO ANODIZADO, TIPO MAXIM-AR	M²	0,50	R\$ 726,46	R\$ 949,19	R\$ 363,23	R\$ 474,60
1.7.4	SINAPI	90849	KIT DE PORTA DE MADEIRA PARA PINTURA, SEMI-OCA (LEVE OU MÉDIA), PADRÃO MÉDIO, 80X210CM, ESPESSURA DE 3,5CM,	UN	5,00	R\$ 862,48	R\$ 1.126,92	R\$ 4.312,40	R\$ 5.634,58
1.7.5	SINAPI	102162	INSTALAÇÃO DE VIDRO LISO INCOLOR, E = 4 MM, EM ESQUADRIA DE ALUMÍNIO OU PVC, FIXADO COM BAGUETE.	M²	0,24	R\$ 277,45	R\$ 362,52	R\$ 66,59	R\$ 87,00
1.8	PINTURAS							R\$ 15.956,79	R\$ 20.849,14
1.8.1	SINAPI	88485	APLICAÇÃO DE FUNDO SELADOR ACRÍLICO EM PAREDES, UMA DEMÃO. AF_06/2014	M²	713,93	R\$ 2,73	R\$ 3,57	R\$ 1.949,04	R\$ 2.546,62
1.8.2	SINAPI	98557	IMPERMEABILIZAÇÃO DE SUPERFÍCIE COM EMULSÃO	M²	18,10	R\$ 39,70	R\$ 51,87	R\$ 718,47	R\$ 938,75
1.8.3	SEINFRA	ED-50505	LIXAMENTO MANUAL EM PAREDE PARA REMOÇÃO DE TINTA	M²	144,00	R\$ 2,46	R\$ 3,21	R\$ 354,24	R\$ 462,85
1.8.4	SINAPI	88489	APLICAÇÃO MANUAL DE PINTURA COM TINTA LÁTEX ACRÍLICA	M²	925,01	R\$ 12,77	R\$ 16,69	R\$ 11.812,33	R\$ 15.433,99
1.8.5	SINAPI	102217	PINTURA TINTA DE ACABAMENTO (PIGMENTADA) A ÓLEO EM	M²	16,80	R\$ 14,80	R\$ 19,34	R\$ 248,64	R\$ 324,87
1.8.6	SEINFRA	ED-50495	PINTURA ESMALTE SINTÉTICO EM SUPERFÍCIES	M²	29,70	R\$ 29,43	R\$ 38,45	R\$ 874,07	R\$ 1.142,06
1.9	LOUÇAS E METAIS							R\$ 2.646,88	R\$ 3.458,41
1.9.1	SINAPI	ED-50279	CUBA DE LOUÇA BRANCA DE EMBUTIR, FORMATO OVAL, INCLUSIVE VÁLVULA DE ESCOAMENTO DE METAL COM	UN	4,00	R\$ 293,12	R\$ 382,99	R\$ 1.172,48	R\$ 1.531,96
1.9.2	SINAPI	100860	CHUVEIRO ELÉTRICO COMUM CORPO PLÁSTICO, TIPO DUCHA, FORNECIMENTO E INSTALAÇÃO. AF_01/2020	UN	2,00	R\$ 86,58	R\$ 113,13	R\$ 173,16	R\$ 226,25
1.9.3	SEINFRA	ED-50329	TORNEIRA METÁLICA PARA LAVATÓRIO, FECHAMENTO AUTOMÁTICO, ACABAMENTO CROMADO, COM AREJADOR,	UN	4,00	R\$ 325,31	R\$ 425,05	R\$ 1.301,24	R\$ 1.700,20
1.10	LOUÇAS SANITÁRIAS							R\$ 2.338,66	R\$ 3.055,69
1.10.1	SEINFRA	ED-50297	BACIA SANITÁRIA (VASO) DE LOUÇA COM CAIXA ACOPLADA,	UN	2,00	R\$ 505,91	R\$ 661,02	R\$ 1.011,82	R\$ 1.322,04

PREFEITURA DE JOSENÓPOLIS Governo Sem Fronteiras		PREFEITURA MUNICIPAL DE JOSENÓPOLIS Estado de Minas Gerais Rua Santos Pestana, nº 20 - centro - CEP. 39.575-000 - Josenópolis. Fone. (38) 3736-9048- E-mail. prefeituraamj@yahoo.com.br							
1.4.5	SINAPI	103669	CONCRETAGEM DE PILARES, FCK = 25 MPA, COM USO DE BALDES - LANÇAMENTO, ADENSAMENTO E ACABAMENTO.	M³	2,24	R\$ 882,99	R\$ 1.153,71	R\$ 1.977,90	R\$ 2.584,32
1.5	ALVENARIA							R\$ 27.354,91	R\$ 35.741,93
1.5.1	SEINFRA	ED-48232	ALVENARIA DE VEDAÇÃO COM TIJOLO CERÂMICO FURADO, ESP. 14CM, PARA REVESTIMENTO, INCLUSIVE ARGAMASSA	m²	156,74	R\$ 61,33	R\$ 80,13	R\$ 9.612,86	R\$ 12.560,17
1.5.2	SEINFRA	ED-48201	ALVENARIA ESTRUTURAL COM BLOCO DE CONCRETO, ESP. 14CM, (FBK 4,5MPA), COM ACABAMENTO APARENTE,	M²	24,00	R\$ 52,47	R\$ 68,56	R\$ 1.259,28	R\$ 1.645,38
1.5.3	SEINFRA	ED-48231	ALVENARIA DE VEDAÇÃO COM TIJOLO CERÂMICO FURADO, ESP. 9CM, PARA REVESTIMENTO, INCLUSIVE ARGAMASSA	m²	10,20	R\$ 43,01	R\$ 56,20	R\$ 438,70	R\$ 573,21
1.5.4	SINAPI	87878	CHAPISCO APLICADO EM ALVENARIAS E ESTRUTURAS DE CONCRETO INTERNAS, COM COLHER DE PEDREIRO.	m²	486,36	R\$ 4,14	R\$ 5,41	R\$ 2.013,53	R\$ 2.630,88
1.5.5	SEINFRA	ED-50762	REVESTIMENTO COM ARGAMASSA EM CAMADA ÚNICA,	m²	544,03	R\$ 25,79	R\$ 33,70	R\$ 14.030,53	R\$ 18.332,30
1.6	PISOS E REVESTIMENTOS							R\$ 28.194,59	R\$ 36.839,05
1.6.1	SEINFRA	ED-51122	REGULARIZAÇÃO E COMPACTAÇÃO DE TERRENO MANUAL,	M²	224,47	7,82	R\$ 10,22	R\$ 1.755,36	R\$ 2.293,55
1.6.2	SINAPI	94991	EXECUÇÃO DE PASSEIO (CALÇADA) OU PISO DE CONCRETO COM CONCRETO MOLDADO IN LOCO, FEITO EM OBRA,	M³	12,77	R\$ 749,36	R\$ 979,11	R\$ 9.569,33	R\$ 12.503,28
1.6.3	SINAPI	87299	ARGAMASSA TRAÇO 1:3 (EM VOLUME DE CIMENTO E AREIA MÉDIA ÚMIDA) PARA CONTRAPISO, PREPARO MECÂNICO COM	M³	8,90	R\$ 411,14	R\$ 537,20	R\$ 3.659,15	R\$ 4.781,04
1.6.4	SINAPI	98679	PISO CIMENTADO, TRAÇO 1:3 (CIMENTO E AREIA), ACABAMENTO LISO, ESPESSURA 2,0 CM, PREPARO MECÂNICO	M²	148,26	R\$ 32,66	R\$ 42,67	R\$ 4.842,17	R\$ 6.326,78
1.6.5	SINAPI	87275	REVESTIMENTO CERÂMICO PARA PAREDES INTERNAS COM PLACAS TIPO ESMALTADA EXTRA DE DIMENSÕES 33X45 CM	M²	91,48	R\$ 91,48	R\$ 119,53	R\$ 8.368,59	R\$ 10.934,40
1.7	ESQUADRIAS							R\$ 8.761,26	R\$ 11.447,46
1.7.1	SEINFRA	ED-50977	PORTA DE SANITÁRIO COMPLETA, COM BATENTES DE FERRO, ESTRUTURA EM METALON 20 X 30 MM, FOLHA EM CHAPA	UN	4,00	R\$ 372,13	R\$ 486,23	R\$ 1.488,52	R\$ 1.944,90



PREFEITURA MUNICIPAL DE JOSENÓPOLIS

ESTADO DE MINAS GERAIS

Rua Santos Pestana, s/n - centro – CEP: 39.575-000 – Josenópolis.

www.josenopolis.mg.gov.br Tel. (38) 9.9738-2770

PREFEITURA DE JOSENÓPOLIS Governo Sem Fronteiras		PREFEITURA MUNICIPAL DE JOSENÓPOLIS Estado de Minas Gerais Rua Santos Pestana, nº 20 - centro - CEP. 39.575-000 - Josenópolis. Fone. (38) 3736-9048- E-mail. prefeituraamj@yahoo.com.br							
1.13.1	SEINFRA	RO-41387	Armação de aço tipo CA-50 (Execução, incluindo preparo, dobragem, colocação nas formas e transporte de todos os materiais) AÇO 8mm, 10mm e 6,3mm	KG	375,38	R\$ 10,24	R\$ 13,38	R\$ 3.843,89	R\$ 5.022,43
1.13.2	SINAPI	43061	ACO CA-60, 4,2 MM OU 5,0 MM, DOBRADO E CORTADO	KG	112,21	R\$ 10,37	R\$ 13,55	R\$ 1.163,62	R\$ 1.520,38
1.13.3	SINAPI	33	ACO CA-50, 8,0 MM, VERGALHAO	KG	375,78	R\$ 11,10	R\$ 14,50	R\$ 4.171,10	R\$ 5.449,96
1.14	HIDRÁULICA SANITÁRIA							R\$ 5.005,98	R\$ 6.540,81
1.14.1	SINAPI	89502	JOELHO 45 GRAUS, PVC, SOLDÁVEL, DN 50MM, INSTALADO EM PRUMADA DE ÁGUA - FORNECIMENTO E INSTALAÇÃO. AF_12/2014	UN	7,00	R\$ 17,86	R\$ 23,34	R\$ 125,02	R\$ 163,35
1.14.2	SINAPI	89788	JOELHO 90 GRAUS, PVC, SOLDÁVEL, DN 50MM	UN	8,00	R\$ 61,61	R\$ 80,50	R\$ 492,88	R\$ 644,00
1.14.3	SINAPI	96686	JOELHO 90 GRAUS, PPR, DN 32 MM, CLASSE PN 25, INSTALADO EM PRUMADA DE ÁGUA (FORNECIMENTO E INSTALAÇÃO). AF_06/2015	UN	2,00	R\$ 8,24	R\$ 10,77	R\$ 16,48	R\$ 21,53
1.14.4	SINAPI	96684	JOELHO 90 GRAUS, PVC, SOLDÁVEL, DN 25MM	UN	9,00	R\$ 5,48	R\$ 7,16	R\$ 49,32	R\$ 64,44
1.14.5	SINAPI	103967	REDUÇÃO PVC A 50-32	UN	1,00	R\$ 12,12	R\$ 15,84	R\$ 12,12	R\$ 15,84
1.14.6	SINAPI	103957	REDUÇÃO PVC A 32-25	UN	1,00	R\$ 4,42	R\$ 5,78	R\$ 4,42	R\$ 5,78
1.14.7	SINAPI	89398	TÊ 32	UN	1,00	R\$ 17,33	R\$ 22,64	R\$ 17,33	R\$ 22,64
1.14.8	SINAPI	89440	TÊ 25	UN	5,00	R\$ 10,34	R\$ 13,51	R\$ 51,70	R\$ 67,55
1.14.9	SINAPI	89509	TUBO PVC A 50 mm	M	22,00	R\$ 29,91	R\$ 39,08	R\$ 658,02	R\$ 859,77
1.14.10	SINAPI	96677	TUBO PVC A 32 mm	M	30,00	R\$ 25,50	R\$ 33,32	R\$ 765,00	R\$ 999,55
1.14.11	SINAPI	96676	TUBO PVC A 25 mm	M	12,00	R\$ 15,39	R\$ 20,11	R\$ 184,68	R\$ 241,30
1.14.14	SEINFRA	ED-49888	CAIXA DE ESGOTO DE INSPEÇÃO/PASSAGEM EM ALVENARIA (60X60X85CM), REVESTIMENTO EM ARGAMASSA COM ADITIVO IMPERMEABILIZANTE, COM TAMPA DE CONCRETO, INCLUSIVE ESCAVAÇÃO, REATERRO E TRANSPORTE E	UN	3,00	R\$ 485,83	R\$ 634,79	R\$ 1.457,49	R\$ 1.904,36

PREFEITURA DE JOSENÓPOLIS Governo Sem Fronteiras		PREFEITURA MUNICIPAL DE JOSENÓPOLIS Estado de Minas Gerais Rua Santos Pestana, nº 20 - centro - CEP. 39.575-000 - Josenópolis. Fone. (38) 3736-9048- E-mail. prefeituraamj@yahoo.com.br							
1.10.2	SINAPI	100851	ASSENTO SANITÁRIO INFANTIL - FORNECIMENTO E INSTALACAO. AF_01/2020	UN	2,00	R\$ 86,05	R\$ 112,43	R\$ 172,10	R\$ 224,87
1.10.3	SINAPI	100848	VASO SANITÁRIO INFANTIL LOUÇA BRANCA - FORNECIMENTO E INSTALACAO. AF_01/2020	UN	2,00	R\$ 534,75	R\$ 698,70	R\$ 1.069,50	R\$ 1.397,41
1.10.4	SINAPI	100849	ASSENTO SANITÁRIO CONVENCIONAL - FORNECIMENTO E INSTALACAO. AF_01/2020	UN	2,00	R\$ 42,62	R\$ 55,69	R\$ 85,24	R\$ 111,37
1.11	COBERTURA							R\$ 39.126,62	R\$ 51.122,85
1.11.1	SEINFRA	ED-48407	ENGRADAMENTO PARA TELHAS CERÂMICA OU CONCRETO EM MADEIRA PARAJU	M²	130,09	R\$ 132,03	R\$ 172,51	R\$ 17.175,78	R\$ 22.441,88
1.11.2	SEINFRA	ED-48420	COBERTURA EM TELHA CERÂMICA COLONIAL PLANA, 24 UNID/M2	M²	130,09	R\$ 86,17	R\$ 112,59	R\$ 11.209,86	R\$ 14.646,80
1.11.3	COBERTURA EM TELHA CERÂMICA COLONIAL PLANA, 24 UNID/M2, COM ATÉ 2 ÁGUAS, INCLUSO TRANSPORTE VERTICAL. AF_07/2019 (REPARO NO TELHADO EXISTENTE)								
1.11.3.1	SINAPI	88316	SERVEnte COM ENCARGOS COMPLEMENTARES	H	24,00	R\$ 16,21	R\$ 21,18	R\$ 389,04	R\$ 508,32
1.11.3.2	SINAPI	88323	TELHADISTA COM ENCARGOS COMPLEMENTARES	H	24,00	R\$ 21,89	R\$ 28,60	R\$ 525,36	R\$ 686,44
1.11.3.3	SINAPI	93281	GUINCHO ELÉTRICO DE COLUNA, CAPACIDADE 400 KG, COM MOTO FREIO, MOTOR TRIFÁSICO DE 1,25 CV - CHP DIURNO. AF_03/2016	CHP	8,00	R\$ 20,76	R\$ 27,13	R\$ 166,08	R\$ 217,00
1.11.4	SINAPI	96111	FORRO EM RÉGUAS DE PVC, FRISADO, PARA AMBIENTES RESIDENCIAIS, INCLUSIVE ESTRUTURA DE FIXAÇÃO. AF_05/2017	M²	148,19	R\$ 65,19	R\$ 85,18	R\$ 9.660,51	R\$ 12.622,42
1.12	SISTEMA SANITÁRIO							R\$ 11.209,30	R\$ 14.646,07
1.12.1	SINAPI	98062	SUMIDOURO CIRCULAR, EM CONCRETO PRÉMOLDADO, DIÂMETRO 1,00	UN	1,00	R\$ 2.989,10	R\$ 3.905,56	R\$ 2.989,10	R\$ 3.905,56
1.12.2	SINAPI	98054	TANQUE SÉPTICO CIRCULAR, EM CONCRETO PRÉ-MOLDADO, DIÂMETRO 1,00	UN	1,00	R\$ 4.506,41	R\$ 5.888,08	R\$ 4.506,41	R\$ 5.888,08
1.12.3	SINAPI	98059	FILTRO ANAERÓBIO CIRCULAR, EM CONCRETO PRÉMOLDADO, DIÂMETRO 1,00	UN	1,00	R\$ 3.713,79	R\$ 4.852,44	R\$ 3.713,79	R\$ 4.852,44
1.13	AÇO							R\$ 9.178,61	R\$ 11.992,77



PREFEITURA MUNICIPAL DE JOSENÓPOLIS

ESTADO DE MINAS GERAIS

Rua Santos Pestana, s/n - centro – CEP: 39.575-000 – Josenópolis.

www.josenopolis.mg.gov.br Tel. (38) 9.9738-2770

PREFEITURA DE JOSENÓPOLIS Estado de Minas Gerais Governo Sem Fronteiras		PREFEITURA MUNICIPAL DE JOSENÓPOLIS Estado de Minas Gerais Rua Santos Pestana, nº 20 - centro - CEP. 39.575-000 - Josenópolis. Fone. (38) 3736-9048 - E-mail. prefeituramj@yahoo.com.br							
1.14.15	SINAPI	89707	CAIXA SIFONADA, PVC, DN 100 X 100 X 50 MM, JUNTA ELÁSTICA, FORNECIDA E INSTALADA EM RAMAL DE DESCARGA OU EM RAMAL DE ESGOTO SANITÁRIO. AF_12/2014	UN	3,00	R\$ 38,14	R\$ 49,83	R\$ 114,42	R\$ 149,50
1.14.16	SINAPI	89709	RALO SIFONADO, PVC, DN 100 X 40 MM, JUNTA SOLDÁVEL, FO	UN	4,00	R\$ 15,44	R\$ 20,17	R\$ 61,76	R\$ 80,70
1.14.19	SINAPI	89796	TÊ PVCE 100mm	UN	6,00	R\$ 41,20	R\$ 53,83	R\$ 247,20	R\$ 322,99
1.14.20	SINAPI	89782	TÊ PVCE 40mm	UN	1,00	R\$ 11,67	R\$ 15,25	R\$ 11,67	R\$ 15,25
1.14.21	SINAPI	89809	JOELHO 90° COM ANEL PVCE 100mm	UN	3,00	R\$ 19,24	R\$ 25,14	R\$ 57,72	R\$ 75,42
1.14.22	SINAPI	89730	JOELHO 90° COM ANEL PVCE 40mm	UN	6,00	R\$ 11,97	R\$ 15,64	R\$ 71,82	R\$ 93,84
1.14.23	SINAPI	89714	TUBO PVCE 100mm	M	9,00	R\$ 54,81	R\$ 71,61	R\$ 493,29	R\$ 644,53
1.14.24	SINAPI	89711	TUBO PVCE 40mm	M	6,00	R\$ 18,94	R\$ 24,75	R\$ 113,64	R\$ 148,48
1.15 ELÉTRICA								R\$ 5.460,12	R\$ 7.134,19
1.15.1	SINAPI	97593	LUMINÁRIA TIPO SPOT, DE SOBREPOR, COM 1 LÂMPADA FLUORESCENTE DE 15 W, SEM REATOR - FORNECIMENTO E INSTALAÇÃO. AF_02/2020	UND	21	R\$ 158,94	R\$ 207,67	R\$ 3.337,74	R\$ 4.361,09
1.15.2	SINAPI	93137	PONTO DE ILUMINAÇÃO RESIDENCIAL INCLUINDO INTERRUPTOR SIMPLES (2 MÓDULOS), CAIXA ELÉTRICA, ELETRODUTO, CABO, RASGO, QUEBRA E CHUMBAMENTO (EXCLUINDO LUMINÁRIA E LÂMPADA). AF_01/2016	UND	7	R\$ 156,57	R\$ 204,57	R\$ 1.095,99	R\$ 1.432,02
1.15.3	SINAPI	101892	DISJUNTOR BIPOLAR TIPO NEMA, CORRENTE NOMINAL DE 10 ATÉ 50A - FORNECIMENTO E INSTALAÇÃO. AF_10/2020	UND	5	R\$ 116,88	R\$ 152,72	R\$ 584,40	R\$ 763,58
1.15.4	SINAPI	101876	QUADRO DE DISTRIBUIÇÃO DE ENERGIA EM PVC, DE EMBUTIR, SEM BARRAMENTO, PARA 6 DISJUNTORES - FORNECIMENTO E INSTALAÇÃO. AF_10/2020	UND	1	R\$ 73,41	R\$ 95,92	R\$ 73,41	R\$ 95,92
								VALOR ORÇAMENTO	R\$ 178.760,12
								VALOR BDI	R\$ 54.807,85
								TOTAL FINAL	R\$ 233.567,98
ADELINO CARDOSO DE SOUZA ENGENHEIRO CIVIL 278-540/D-MG					PREFEITURA MUNICIPAL DE JOSENÓPOLIS				



PREFEITURA MUNICIPAL DE JOSENÓPOLIS

ESTADO DE MINAS GERAIS

Rua Santos Pestana, s/n - centro – CEP: 39.575-000 – Josenópolis.

www.josenopolis.mg.gov.br Tel. (38) 9.9738-2770

ANEXO XII – CROQUIS

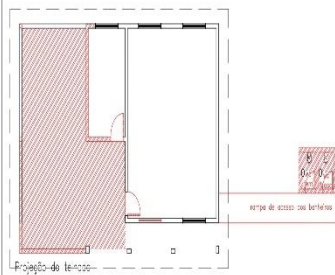
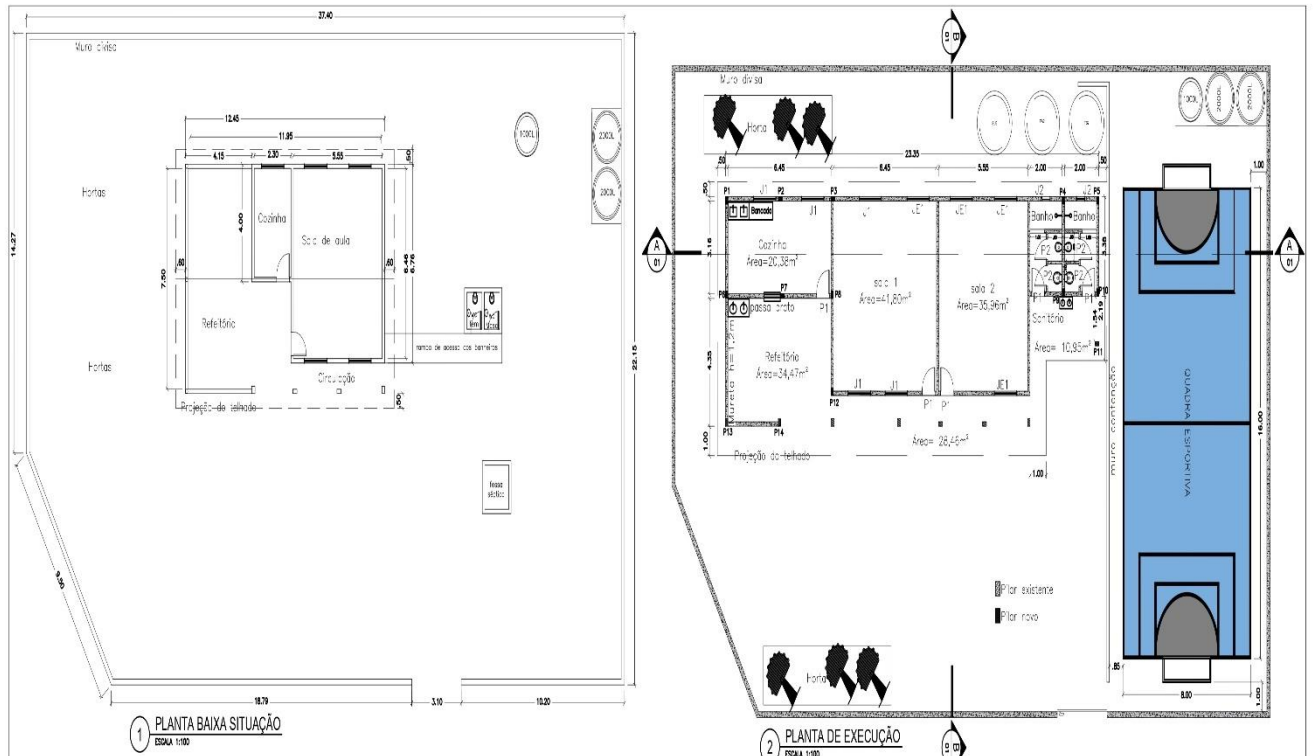

2 PLANTA BAIXA DEMOLIÇÃO
ESCALA 1:100

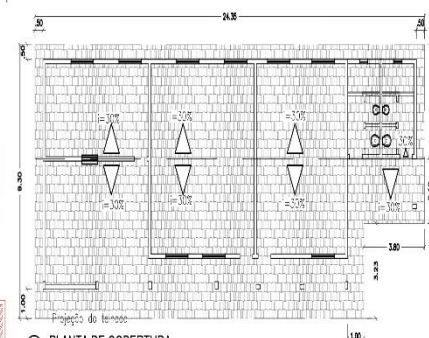

2 PLANTA DE COBERTURA
ESCALA 1:100

LEGENDA
 DEMOLIÇÃO



1 CROQUI LOCALIZAÇÃO
ESCALA SEM ESCALA

NOTAS	LEGENDA	MAPA-CHAVE	ATUALIZAÇÃO	ESTRUTURA	RELAÇÃO DE COTAÇÕES
1 - Todas em metro.				CONSTRUTORA: CES ENGENHARIA E CONSTRUÇÕES S/A PROJ. EXECUÇÃO: DR. F. CARVALHO - ARQUITETO CONT. ORÇAMENTO: DR. CARVALHO - CONTADOR REVISÃO: DR. CARVALHO - CONTADOR	RELAÇÃO DE COTAÇÕES: 01/24/2012 SOP. DEL. AGENO CARVALHO DE SOUZA REVISÃO: DR. CARVALHO
				CONTRATANTE: PREFEITURA MUNICIPAL DE JOSENÓPOLIS RUA SANTOS PESTANA, S/N - CENTRO - J. JOSENÓPOLIS - MG - 39.575-000 CONTATO: (38) 9.9738-2770	MANEJO DE OBRAS: JOSENÓPOLIS RESPONSÁVEL TÉCNICO: DR. CARVALHO REVISÃO: DR. CARVALHO
				TIPO DE PROJETO: PROJETO ARQUITETÔNICO RETOR, S. AMP. E M. TERCERCO F. PEREIRA	LOCALIZAÇÃO DA OBRAS: FAZENDA SERRA-LA COMUNIDADE R. A. NOVA
				DATA: 27/07/2012	RESOLUÇÃO: INDICAÇÃO: PROJETO:
				PROJETO: JOSENÓPOLIS - SECRETARIA - EDUCAÇÃO...	01/02



PREFEITURA MUNICIPAL DE JOSENÓPOLIS

ESTADO DE MINAS GERAIS

Rua Santos Pestana, s/n - centro – CEP: 39.575-000 – Josenópolis.

www.josenopolis.mg.gov.br Tel. (38) 9.9738-2770

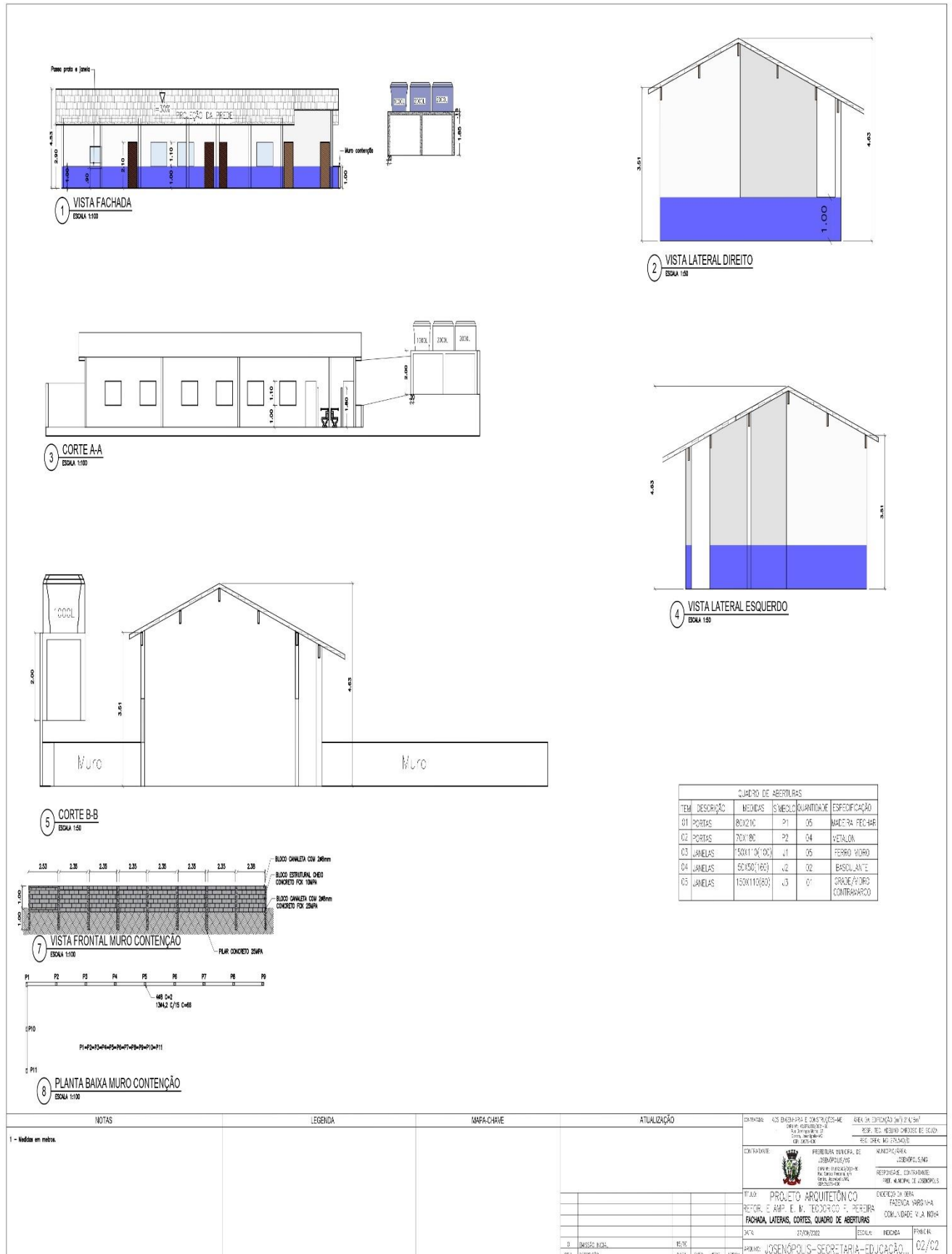



PREFEITURA MUNICIPAL DE JOSENÓPOLIS

ESTADO DE MINAS GERAIS

Rua Santos Pestana, s/n - centro – CEP: 39.575-000 – Josenópolis.

www.josenopolis.mg.gov.br Tel. (38) 9.9738-2770

SAPATAS salas e banheiros

Pilares salas e banheiros

VIGAS SUPERIORES

V1=V7 2N16 Ø8 C=1104

P1 2N16 Ø8 C=1104 P3

74N2 Ø4,2 C=76

V2=V8
Parede existente 2N13 Ø8 C=459

2N13 Ø8 C=459

31N2 Ø4,2 C=76

V3 2N14 Ø8 C=473

2N14 Ø8 C=473

32N2 Ø4,2 C=76

V4 2N15 Ø8 C=794

2N15 Ø8 C=794

53N2 Ø4,2 C=76

V5=V6
2N11 Ø8 C=352

2N11 Ø10 C=352

24N2 Ø4,2 C=76

2N12 Ø8 C=444 PAREDE EXISTENTE

P12

2N12 Ø8 C=444

30N2 Ø4,2 C=76

4 **VIGAS SUPERIORES**
ESCALA 1:50

VIGAS BALDRAMES

VB1 2N10 Ø6,3 C=1104

P1 2N10 Ø6,3 C=1104 P3

74N2 Ø4,2 C=76

VB7=VB9 2N8 Ø6,3 C=700

P1 2N8 Ø6,3 C=700 P3

47N2 Ø4,2 C=76

VB2=VB8
Parede existente 2N6 Ø6,3 C=459

2N6 Ø6,3 C=459

31N2 Ø4,2 C=76

VB3 = VB4 2N9 6,3Ø C=794

2N9 6,3Ø C=794

68N2 Ø4,2 C=76

VB5=VB6 2N4 Ø6,3 C=352

2N4 Ø6,3 C=352

23N2 Ø4,2 C=76

VIGA 1 CINTAMENTO MURETA 2N7 Ø6,3 C=473

2N7 Ø6,3 C=473

31N1 Ø4,2 C=56

V2 CINTAMENTO MURETA 2N5 Ø6,3 C=359

2N5 Ø6,3 C=359

24N1 Ø4,2 C=56

5 **BALDRAMES E VIGAS DE CINTAMENTO**
ESCALA 1:50

RESUMO DE AÇO						
BARRAS VIGAS SUPERIORES		BARRAS		PILARES		
QTD	Nº	DIAM	CANTIDADE (LIT)	DIAM	Nº (QTD)	VOL (LIT)
2-450						
2	4,2	58	26	2118		
3	6,3	195	38	7654		
4	6,3	16	352	5222		
5	6,3	4	352	1436		
6	6,3	8	425	3672		
7	6,3	4	425	1622		
8	6,3	8	285	3620		
04-80						
9	6,3	8	794	3322		
10	6,3	4	1124	4418		
11	6,3	8	282	2814		
12	6,3	4	414	1738		
13	6,3	8	425	3672		
14	6,3	4	425	1622		
15	6,3	4	794	3376		
16	6,3	4	1124	4418		
17	11,25	68	425	2860		

RESUMO DE PVC			
QTD	DIAM (cm)	Nº	VOL (LIT)
24-90	4,2	1152	157,96
24-90	6,3	408	111,48
24-90	6,3	1020	177,11
24-90	10,5	216	292,08

04-80: MURTO
04-75: SAZIBO

NOTAS

1- Medidas em metros.

LEGENDA

MAPA-CHAVE

ATUALIZAÇÃO

PROJETO ESTRUTURAL
PROF. DR. EDUARDO F. TEIXEIRA
PAZEMBA VARGAS DA
COMUNIDADE VILA NOVA

RESPONSÁVEL TÉCNICO:
PROF. DR. EDUARDO F. TEIXEIRA

PROJETADEIRA: JOSEDIRLENE JOSÉ DE SÁ

ESCALA: 1:50

PROJETO: 01/2012

DATA: 27/06/2012

PROF. DR. JOSEDIRLENE JOSÉ DE SÁ - SECRETARIA DE EDUCAÇÃO...

01/01

